2015美加象棋名手邀請賽

2015年11月27–28日，休斯敦美南新聞國際貿易中心二層

International Trade Center, 11110 Bellaire Blvd. #200, Houston, TX 77072

比賽章程

一●主辦單位：休斯頓象棋協會

二●贊助單位：USA Infrastructure Investments鄭守基先生，徐建勳國際律師事務所

三●比賽日期：2015年11月27日至28日（26日簽到，29日離會）

四●比賽地點：休斯敦美南新聞國際貿易中心二層（International Trade Center, 11110 Bellaire Blvd. #200, Houston, TX 77072）

五●參賽棋手：李必賜（三藩市），馬聯（洛杉磯），鄭熙明（多倫多），王偉強（多倫多），孟健（紐約），彭佳文（紐約），胡玉山（休斯敦），謝文川（休斯敦），李慶強（卡爾加里），馬雲潤（卡爾加里），謝光華（美中越南），林重義（美中越南）

六●比賽規則：亞洲棋規，棋手須做記錄

七●比賽用時：包乾50分鐘每步加20秒

八●成績評定：比賽採取瑞士積分循環制，若出現積分相同情況按小分和勝局計

九●裁判長：李廣流大師

十●仲裁：蘇炳湛，馬玉麟，鄭守賢

十一●獎金設置：第一名$1700，第二名$1200，第三名$900，第四名$700，第五名$500

十二●未盡事宜,由休斯敦象棋協會補充,解釋權屬於賽事組委會

十三●感謝休斯敦象棋協會會員的大力協助

賽程安排（Schedule）

休斯頓象棋協會簡介

休斯頓象棋協會成立於1998年7月，是美國象棋聯合會和北美象棋聯合會的創建成員之一，其宗旨是以非盈利的方式促進象棋在北美髮展。現任主席是德高望重的鄭守賢，副主席由胡玉山和謝文川擔任。協會現有大約40名成員。

每年，休斯頓象棋協會攜手與其他社區組織，如知青聯誼會，恆豐銀行，華夏中文學校等舉行休斯頓地區公開象棋錦標賽。除了本地的比賽以外，休斯頓象棋協會也參加並組織北美杯象棋賽事已近十年。北美杯比賽是在美國和加拿大各個城市舉行，每兩年一次。休斯頓隊曾經得到了多次的團隊冠軍和個人冠軍的好成績，是北美諸隊中的勁旅。近來，休斯敦象棋協會加強了與中國象棋協會的交流--中國國家象棋隊每兩年拜訪休斯頓一次，成爲休斯頓以及北美象棋活動的一個亮點。今年，中國國家象棋隊（包括柳大華，張強和陳麗淳）將於12月18至21日蒞臨休斯頓，進行棋藝交流與公開表演。本協會主席鄭守賢最近被選爲美國象棋聯合會主席，兼北美象棋聯合會榮譽主席。目前，美國象棋聯合會和北美象棋聯合會是促進北美地區的象棋活動的兩個最活躍的組織。這些組織的代表有資格參加由世界象棋聯合會舉辦的世界杯比賽。

日期	時間	事項	地點
Nov 26	下午（Afternoon）	簽到（Arrival）	Hilton Garden Inn，6855 W. Sam Houston Pkwy. S, Houston, TX 77072 (713-2706100)
	7:30 pm	晚宴（Welcome dinner）	Hai Cang（海港）Restaurant, 11768 Bellaire Blvd. Houston, TX 77072 (281-5644288)
Nov 27	7 am to 8:30 am	早餐（Breakfast）	Denny's 6711 W Sam Houston Pkwy S, Houston, TX 77072
	9 am to 12:30 noon	第一輪（Round 1）	International Trade Center, 11110 Bellaire Blvd. #200, Houston, TX 77072
	12:30 to 1:30 pm	午餐（Lunch break）	Vinnh Hoa Restaurant, 9600 Bellaire Blvd #126, Houston, TX 77036
	1:30 pm to 5:00 pm	第二輪（Round 2）	International Trade Center
	5:00 pm to 6:30 pm	晚餐（Dinner）	Hai Cang Restaurant
	6:30 pm to 9:30 pm	第三輪（Round 3）	International Trade Center
Nov 28	7 am to 8:30 am	早餐（Breakfast）	Denny's
	9 am to 12:20 noon	第四輪（Round 4）	International Trade Center, 11110 Bellaire Blvd. #200, Houston, TX 77072
	12:30 to 1:30 pm	午餐（Lunch break）	Vinnh Hoa Restaurant, 9600 Bellaire Blvd #126, Houston, TX 77036
	1:30 pm to 5:00 pm	第五輪（Round 5）	International Trade Center
	5:00 pm to 7:00 pm	表演活動（Exhibition activities）	International Trade Center
	7:30 pm	頒獎晚宴（Award ceremony/dinner）	Fogo de Chão Brazilian Steakhouse, 8250 Westheimer Rd, Houston, TX 77063
Nov 29	全天（Whole day）	離會（Departure）	

棋手簡介

棋手	照片	介紹
林重義（美中越南）Jimmy Lam (Am. Central-Vietnam)		休斯敦越南籍優秀棋手，多次獲得休斯敦比賽前三名。
彭佳文（紐約）Oscar Pang (New York)		北美象棋聯合會特級大師，2009-12，2015新澤西冠軍；2014紐約冠軍；2011北美杯象棋賽冠軍。
李慶強（卡爾加里）Thomas Ly (Calgary)		2005卡城宏明杯象棋賽冠軍;2007北美象棋邀請賽第六名;2015年加西象棋錦標賽第四名;同年參加溫哥華威廉杯象棋個人賽獲第三名。
馬雲潤（卡爾加里）Yunrun Ma (Calgary)		北美象棋聯合會大師，2007北美象棋賽個人冠軍；2008第2屆北美杯象棋賽亞軍；2014卡城棋藝社主辦的第一屆將帥杯象棋賽冠軍；同年獲溫哥華威廉杯象棋個人賽冠軍；2015獲第二屆將帥杯象棋賽亞軍。
胡玉山（休斯敦）Yushan Hu (Houston)		北美象棋聯合會特級大師，1994中國高校冠軍；2010北美杯象棋賽冠軍；2013北美杯象棋賽第三名，2009-2015休斯敦象棋六聯冠。

棋手	照片	介紹
謝文川（休斯敦）Richard Tse (Houston)		休斯敦優秀棋手，多次獲得休斯敦比賽前三名，曾代表美國參加1993世界象棋錦標賽和2008世界智力運動會。
謝光華（美中越南）Ben Ta (Am. Central-Vietnam)		休斯敦越南籍優秀棋手，2013北美杯象棋賽第五名，多次獲得休斯敦比賽前三名。

棋手	照片	介紹
李必賜（三藩市）Lee Bee Chik (San Francisco)		世界象棋聯合會大師，多次獲得美國三藩市冠軍。1991年，在加拿大溫哥華參加由香港商人林定波先生贊助舉行的第一屆"定波杯"並取得第一名。2005年，在法國巴黎舉行的第九屆世界象棋錦標賽中取得第六名
鄭熙明（多倫多）Ximing Zheng (Toronto)		世界象棋聯合會大師、北美象棋聯合會特級大師，主要成績：2007第十屆世界象棋錦標賽第十名；北美象棋個人賽冠軍：2006冠軍；2011、2013-14亞軍；加拿大象棋個人賽：2004、2006、2011、2013-14冠軍；多倫多象棋賽：2003-04、2006冠軍；1985年北京市青春杯象棋賽冠軍。
王偉強（多倫多）Mark Wang (Toronto)		北美象棋聯合會大師，2011-15年多倫多公開賽5屆冠軍；2014北美杯象棋錦標賽季軍；2015第14屆世界象棋錦標賽加拿大隊成員，獲團體第8名，個人13名。
孟健（紐約）Jian Meng (New York)		2015首屆北美小五羊杯象棋錦標賽冠軍。

2015美加象棋名手邀請賽11月27日在休斯頓開賽、共邀請了北美地區的12名頂級象棋大師參加，其中多名為北美洲象棋特級大師，包括1994中國高校冠軍、2010北美冠軍、休斯敦象棋六聯冠的胡玉山，2006北美冠軍多倫多老將鄭熙明，2011北美冠軍紐約小將彭佳文及同樣來自紐約的後起之秀孟健，以及代表加拿大參加14屆世界象棋錦標賽的王偉強等。本次比賽特邀中國國家象棋大師李廣流擔任裁判長、仲裁：蘇炳湛，馬玉麟，鄭守賢。由休斯頓象棋總會主辦，鄭氏投資企業鄭守基先生和徐建勳國際律師事務所贊助(記者黃麗珊攝)

美南銀行 Southwestern National Bank
誠懇的態度 專業的服務
成功起點 攜手同行
Jack Kuo Lending Officer, S.V.P. 713-995-3201 NMLS ID 1322729
Jason Lim Lending Officer 713-272-5021 NMLS ID 1322799
Sally Li Lending Officer, S.V.P. 713-272-5027 NMLS ID 1322786
Catherine Liang Lending Officer, S.V.P. 713-995-3210 NMLS ID 1322755
EQUAL HOUSING LENDER Member FDIC www.swnbk.com
總行 6901 Corporate Dr. Houston, TX 77036 713-771-9700
糖城分行 3508 Highway 6 South Sugar Land, TX 77478 713-272-5028
布蘭諾分行 2304 Coit Rd. Suite 600 Plano, TX 75075 972-673-0188
李察遜分行 1131 N. Jupiter Rd. Richardson, TX 75081 972-301-5988
奧斯汀分行 11220 N. Lamar Blvd. Suite A100 Austin, TX 78753 512-834-8886

YAO 姚餐廳 Restaurant & Bar 符繼麟主持
歡迎預訂Party 貴賓廳可同時擺酒席十桌 喜慶宴會,小型聚餐、聚會
正宗北京烤鴨•北京全聚德名廚劉建剛先生主理
豆瓣魚 獅子頭 瑤柱海參 蝦籽海參 土雞湯 冰糖肘子 紅燒肚膛 瑤柱獅子頭 麻婆豆腐
韭黃蝦仁 龍蝦沙拉 樟茶鴨 百葉結燜肉 干絲冬筍 潮州豬蹄 干燒大蝦 瑤柱豆腐羹
各式冷盤：燻魚 燻雞 海蜇 乾絲 冬筍 木耳 蓮藕 油爆蝦 五香牛肉
832-788-9169
中文專線 832-790-8778
9755 Westheimer Rd. Houston TX 77042 (@Gessner)
東坡肉 瑤柱海參 招牌北京鴨

SOUTHERN NEWS GROUP 美南新聞報業電視傳媒集團
全美最大亞裔獨立多媒體集團・報業・電視・黃頁・移動傳媒
The Largest Asian Independent Multi-Media Group in USA Newspaper -Television-Yellowpages-Dsign
SOUTHERN CHINESE DAILY NEWS 美南新聞日報
美南新聞日報・華府新聞日報・達拉斯日報
PRSRT STD US POSTAGE PAID ALIFE, TX PERMIT #16 美國政府指定刊登法律性質廣告有效刊物
星期六 2015年11月28日 Saturday, Nov. 28, 2015 ■Tel.281-498-4310 ■Fax.281-498-2728 ■www.scdaily.com ■11122 Bellaire Blvd., Houston, Texas 77072, U.S.A. Serving Since 1979 NO. 11229
發行人 李蔚華/Publisher: Wea H. Lee 社長 朱勤勤/President: Chin Chin Chu 副社長 朱幼楨/Vice President: Emerson Chu 副社長 秦鴻鈞/Vice President: Christi Chin 總編輯 蓋軍/Chief Editor: Jun Gai
商業廣告：ad@scdaily.com 黃頁：chineseyellowpages4310@gmail.com 分類廣告：cla@scdaily.com 新聞專線：news@scdaily.com 美南活動中心：activity@scdaily.com 美南電視：itv@scdaily.com 網址：www.scdaily.com
CIRCULATION VERIFICATION COUNCIL

東方足道 www.easternfootspa.com 敦煌廣場二樓 足療20元/小時,免費桑拿 買100元Gift card可作6次足底按摩 •專門的按摩服、浴衣、拖鞋 •精油推拿、中藥泡腳 電話:713-981-6823 9889 Bellaire Blvd, C#329 Houston, TX 77036

KAWAI 廠家直營店 THE FUTURE OF THE PIANO 4月23日開始,機會難得! MOVING SALE 所有型號都有巨大折扣 Kawai Piano Gallery 電話：713-904-0001；832-374-6764. 地址：2542 Garden rd Pearland, TX77581

購物節銷售趨緩 家居裝潢及科技產品最熱賣

（綜合報道）許多人已開始質疑"黑色星期五"購物節是不是真的很划算，還是只是一種行銷手段。根據英國《每日電信報》報道，每年任何時期，事實上零售商10%到15%的商品都在打折。打折商品的數量，其實聖誕節過後跟暑假的期間，都比"黑色星期五"時還來得要多。

販賣獨立藝術家製作的珠寶小物和家飾小店店家說，這些大型商店提供的大量、便宜的商品，往往隱含增加的成本。最後這些成本常會轉嫁到製作這些商品的人身上。小店不跟他們步伐，有的店甚至在當天關閉他們網站的購物車功能。

折扣網站Lovethesales創始人麥克盧爾說，"黑色星期五"和其他時間的折扣的差別，其實只是有沒有特別廣告而已。除了一些特別炒作的商品，例如說超大電視有大打折以外，大部份黑色星期五的折扣沒有特別多。McClure還補充說，超大電視這種打折通常都限量，而想買的人又超多，這種折扣已經變成一種競爭。

根據零售業聯合組織的調查，今年美國人平均打算在年末假期消費的金額約爲800美元，與去年的水平差不多，但自己犒賞自己的金額稍微提高了些，來到了132美元，組織的研究人員Kathy Allen表示，千禧年世代已經成爲現在零售市場的主力。

現在人們傾向於提早進行假期採購，有些甚至在感恩節之前就開始了，因此有很多人爲了犒賞自己一整年辛苦的工作，就會順手替自己買些好貨。

除了以上的原因，折價券也是令人們幫自己買禮物的原因，有些商店會在特定的商品上推出贈送折價券的推廣方案，有些人買完送禮用的商品換來的折價券，就直接拿來買自己想要的東西。

Edward Jones首席投資長Kate Warne曾經說過，今年的購物趨勢就是"Nesting and Connecting"，最熱賣的東西就是家居裝潢以及科技產品。

休士頓旅遊購物指南
造福每年至休士頓旅遊數百萬名遊客

圖為「美南報系」董事長李蔚華先生（左）日前至喬治布希機場視察「休士頓旅遊購物指南」的發行情形。（記者秦鴻鈞攝）

（休士頓/秦鴻鈞）休士頓旅遊購物指南自今年八月發行第二期以來，各方反應熱烈，咸認爲該指南爲每年至休士頓旅遊購物的數百萬名遊客提供了有效的資訊，讓這些外地來的遊客一書在手，立刻對這些世界級的購物商場，全世界最著名的醫學中心，百老匯風格的娛樂及豐富的美食文化，乃至購房，辦移民各種現況皆瞭如指掌，很快的融入美國的生活與社會。

本報系董事長李蔚華先生，特別於感恩節前到喬治布希機場，哈比機場視察「休士頓旅遊購物指南」的發行現況及旅客的需求。機場工作人員表示：美南報系出版的「旅遊購物指南」廣受來美遊客，尤其中國遊客的喜愛，並通過該書的介紹將休士頓的內涵，作廣泛的傳達。

「休士頓旅遊購物指南」現已公開發行。華人旅客請至機場抵達行李轉盤區的服務台索取。

مقهى و مطعم الأصيل AL ASEEL GRILL & CAFE 阿里餐廳
◆鷹嘴豆泥 ◆番茄雞肉飯 ◆奶油羊肉飯 ◆阿拉伯烤肉 ◆阿拉伯魚排 ◆阿拉伯釀雞、鴿子
營業時間：週一至週日 10am-12am 8619 Richmond Avenue Houston,TX 77063 電話:(713)787-0400 聘會中、英雙語的服務員。
消費滿20元 5元OFF 原木燒烤、阿拉伯風味...

Houston Antique Auction 休斯頓古董拍賣公司 古董拍賣 鑒定、收購、委托拍賣 地址：9931 Harwin Dr. Houston, TX 77036 電話：713-936-2265，832-251-6666

Connie Drapery 康麗窗簾 新張優惠 各種窗簾 免費上門估價 電話：832-668-9228 832-348-6810 地址：12989 Bellaire Blvd., 15A Houston, TX 77072 設計師 張建國

新屋專家 買方代表（Buyer's Agent） 投資/自住/商業 Paul Lin 林濟周 (281)704-3298 PaulLinProperty@gmail.com Please Text or Call Paul Lin Property anytime

RE/MAX 買房賣房請找王飛雪團隊
1、糖城Geartwood區，優秀學區，2002年建，兩層5房6衛，4042尺，大戶型高挑屋頂。小區環境優美，緊鄰10分小學。售價$394,950
2、Richmond精選投資房。優秀學區，交通便利，靠近westpark toll way，2003年建，2149尺，4放3衛，售價$184,900
3、米城Missouri city，湖景全新房，格局寬敞，採光亮，4房3.5浴，最佳選擇，售價$299,000 4、米城Missouri City最佳高中Dulles High，一層全磚房，實木地板，格局好，4房2浴，僅售$239,00
5、糖城 明星學區Clements High 兩層3/4房3衛，車庫改造成額外臥室，帶電器2479尺。售$265,000
6、糖城 明星學區Clements High 十分小學初中，4到5房3浴，三車庫。面積3208尺，僅售$345,000
7、醫學中心優質condo 2房1.5浴 近貝勒醫學院，萊斯大學，MD Anderson。公交車直達醫學中心。面積1046尺，僅售$122,500
8、梨城 pearland 高爾夫球場社區，環境優美，步行距離到小區各種設施。近8號公路。4房3浴，面積2912尺。售$289,900
Fay Wang 王飛雪 榮譽地產經紀 832-858-4838 faywang2008@gmail.com 微信號：faywang2020 經驗豐富 責任心強
Jackie Huang 黃坤 地產助理/買方代表 832-512-0939 JackieRealEstate2015@gmail.com 微信號：jackiehuankun
保證短期賣掉！ 專精糖城、醫學中心、Katy、米城、Pear Land、Memorial及中國城新舊房產買賣出租

駿傑貸款和保險 Fast Easy Mortgage 9600 Bellaire Blvd Suite 130 Houston, TX 77036（王朝廣場內）
代理多家銀行，費用低，利率好 通國、粵語、英語
精辦：住宅和商業地產貸款（貸不到款絕不收費）
3%低首期和淨值套現貸款，可以不查收入，不查銀行存款。
代理多家保險公司，保費低，服務好
專營：汽車，房屋，商業，人壽 聘請貸款、保險經紀
Minnie Chen 陳敏妮 貸款/保險經紀 832-677-3188 RMLO NMLS#316118 minnie.fasteasy@hotmail.com
Yvonne Chee 徐秀桃 貸款經紀 832-535-8860 RMLO NMLS#1181437 yvonnestchee@gmail.com

美美地產 住家、商業、投資管理 RE/MAX Heritage 買賣房屋想"多,快,好,省"找美美就行了! 招半工助理，半工或全職經紀，人品個性好，積極，會英文
1、位於糖城以南25分鐘，5英畝+空地，靠近George Ranch Park，風景美麗，有多棵百年大橡樹，多種野生動物，可用於建房、農地、畜牧，有良好的開發前景，適合自住，退休和投資，良機！僅售10萬
2、糖城 Riverstone，07年建，4000呎，5房（兩臥房在一樓），全木地板，多項upgrade，後院大樹小溪，環境優美，售$488,000.
3、Spring湖區新洋房，近Exxon Compus，45號和99號公SOLD利，2457呎，4/2.5/2，現代裝潢，最熱門投資地點！僅25萬9.
4、Riverstone好社區，遊戲場，網球場，2010年建新SOLD少房源，高屋頂，3060呎，4房3衛，僅售$385,000.
5、Pearland獲獎社區Shadow Creek RanchSOLD 5臥+電影房，好格局，超高屋頂，全新地板油漆，僅售$335,000，機會難得！
MeiMei Ou 獲獎經紀人 經驗豐富(15年) 誠實可靠 281-787-9300 賣房高手 meimeiou28@gmail.com 微信號:Meimeiou28

RE/MAX UNITED 聯禾地產 本週精選 糖城 新上市 僅售23.98萬 醫療中心 僅售57.58萬起
賣房 精心打造舊房換新貌 買房 透析市場投資高回報 管房 嚴選房客安心好收租
林承靜 Josie Lin 832-618-5898 jlteam98@gmail.com
房屋投資買賣、歡迎親臨免費諮詢 資深經紀★團隊服務 歡迎有志同仁加入 共創房市榮景
9889 Bellaire Blvd., #118, Houston, TX 77036 敦煌廣場內二樓 www.josielin.com

百泰快遞 B&T International 全球快遞服務 特別服務美國→中、港、臺 特價 普通物品$4.99 電話：713-988-0718 地址：9600 Bellaire Blvd, #138 Houston, TX 77036(王朝商場) 精誠服務，安全快捷

Regal 名門金宴 港式粵菜 多倫多風味 獨家秘制的養生湯品，品味潤無聲。
天天茶市點心 廣州泮溪酒家點心大師 陳燕瓊主理 周一至週五：特價午餐 $5.99起 40多種菜色
招牌菜 北京片皮鴨二吃 廚師現場片皮、二吃斬件！ 系出名門，給您驚喜！
稻香村集團美國總店: Regal名門金宴 電話：281-494-8888 地址：12350 southwest Freeway, Stafford, TX77477
稻香村集團美國分店: E-Tao稻香村 電話：713-965-0888 地址：5135 west alabama st, suite 7295, Houston, TX77056 (Galleria Mall二樓，Norstrom和Macy's之間)

鳳城海鮮酒家 FUNG'S KITCHEN 7320 S.W. FWY #115, Houston, TX 77074 訂座電話：(713) 779-2288
獨家推出 秘制鹹豬手 特色牛仔粒 燒汁法國鵝肝什菌 鳳城精巧骨 日式響螺雞 紅蔥頭走地雞 蜜汁燒豬頸肉 澳門燒腩仔 鳳城秘制骨 中山魚頭煲 燒汁什菌鵝腸 木瓜牛仔骨煲 乾燒原只帶子皇
游水加州珊瑚蝦 阿拉斯加皇帝蟹 波士頓龍蝦皇 西雅圖大蟹 紐約游水黑斑 加州游水紅斑 西雅圖游水彩龍魚 波士頓活帶子 西雅圖大蟹
每日常備東西岸游水海鮮 天天茶市 時飲 間茶 Monday-Friday 10:30am-3:00pm Saturday, Sunday 10:00am-3:30pm
連續七年獲Channel13 Blue Ribbon殊榮
服務休斯頓25載 豪華禮堂，多間VIP房，宴客首選。

安全的保证，温馨的服务，
舒适的飞行体验！
无论您身处世界何处，
国航永远是您最忠实的朋友！
国航冬季促销，
休斯敦前往中国往返：
经济舱$785含税起，
商务舱$4325含税起，
感谢各界对我们的一贯支持！
详情请致电各大旅行社和国航北美订票热线
1-800-882-8122
促销最低价有7到45天预购要求
机票舱位有限，欲购从速，以上价格需在11月30日前出票
AIR CHINA 中国国际航空公司
A STAR ALLIANCE MEMBER
www.airchina.us
Air China 诚聘地服人员
诚挚邀请喜爱航空事业、有责任心
勇于担当的朋友加入到国航的机场团队。负责国航在休斯敦机场的地面服务，要求具备熟练的中文（简体）和英文听、说、读、写能力。能按照工作排班在早、晚、周末、假日上班，有航空公司工作经验者优先。请发中英文简历至apcaiah@gmail.com。

iTalkBB
BBB RATING A+
專業評級 行業領先
BLACK FRIDAY
BIG SALE!
11/30前
家庭電話+中文電視
原價 $24.99/月
無限打 無限看
半年免費
• 座機無限撥打美/加/中/港/台
• 中文電視：央視，鳳凰，東方，湖南，江蘇，浙江，東森，亞洲本港等63個直播頻道
免費無限點播熱門電視劇和火熱新片
30天 試用退款 保證
老用戶
推薦親友就得iPhone 6S,UGG冬靴和電火鍋
UGG australia
www.iTalkBB.com | 24小時服務熱線 1-877-482-5522
全美誠招代理熱線 703-547-8863 | Email iTalkBBdealer@iTalkBB.com
iTalkBB體驗店 百利大道惠康超市對面 9188 Bellaire Blvd., Suite Q Houston, TX 77036
832-203-6006 糖城6號公路家樂超市內 4635 Highway 6, Sugar Land, TX 77478

批發零售
JKS Houston 餐具公司
Restaurant Equipment & Supplies ww.jks-tx.com
Over 25000 sq. ft. 展廳、倉庫、現貨供應
經銷名廠
中西式爐頭、油爐、焗爐、扒爐、雪櫃、冷凍庫、製冰機、洗滌Sinks、中西廚具、器皿、水喉、Parts、工作鞋
13715 Murphy Rd. Stafford, TX 77477
Tel: 281-403-5500
Fax:281-403-5502
Bellaire
Down Town
Sugar Land
Wilcrest
Murphy Rd
Cash Rd.

百樂公寓
百樂公寓 BELLAIRE SILK
7255
中國城地王全新裝潢公寓，位於敦煌，陽光和王朝廣場旁，幾分鐘可走路去中國城各個超市，銀行及餐廳！
7255 Corporate Dr. Houston TX 77036 Tel: 713-272-8100

Furniture Discount Center
家俱折扣店
開業大酬賓
電話：832-772-7267
地址：9788 Clarewood Drive #308, Houston TX 77036（黃金廣場後面，合源坊院內）
餐桌$129起
沙發$199起

高級花崗石檯面
價格最優 質量保證
批發、零售花崗石
長期備有大量現貨
顏色多 · 種類全 · 尺寸齊
擴大營業 喬遷地址
營業項目
• 廚房及浴室花崗石檯面
• 餐館花崗石桌面及餐檯
• 設計安裝實木櫥櫃
• 各式不銹鋼盆及陶瓷盆
萬事達石業公司
North
Beltway 8
Steffani
Gessner
Genard Rd.
Clay Rd.
花崗石板 室外倉庫 倉庫一角 廚房洗盥盆 倉庫展示間 實木櫥櫃 花崗石廚房檯面 部分花崗石樣板
反應迅速 專業施工 工廠直銷 免費估價
萬事達石業公司 4502 Steffani, Houston,TX 77041（新倉庫室內外面積達6萬餘呎，新址在舊地址路口處）
GRANITE MASTER TEL:713.983.6446 / 832.279.9132 • Fax:713.983.6481

敦煌地板
百種款色 包工包料
Design & Remodel
地毯 $1.99 /呎 & up
複合地板(8mm) $2.49 /呎 & up
複合地板(12.3mm) $2.99 /呎 & up
塑膠地板 $3.99 /呎 & up
實木複合地板 $5.99 /呎 & up
花崗石 $14.99 /呎 & up
承接商業、住宅工程、地板、瓷磚、地毯、實木樓梯、精細木工、浴室、廚房更新、櫥櫃、花崗石、大理石、屋頂翻新、內外油漆...
9889 Bellaire Blvd #B-24C (敦煌超市旁邊)
832-353-6900
832-877-3777

Value Windows & Doors HOUSTON
恆益門窗
休士頓專業製造塑鋼門窗
包安裝 10個標準塑鋼窗
(低於108 UI)
僅$2999
雙層玻璃(LoE366)玻璃隔層加氬氣
可擋95%紫外線 隔音強 終生保修
With this coupon. Not valid with other offers. Expires 7/30/13
現在就打電話 免費估價
Tel: 281-261-8900 Fax: 281-261-6660
13715 Murphy Rd • Suite D • Stafford Tx • 77477
一年內付清，可享12個月無息分期付款。
Save Up to 50% on Energy Bills
info@valuewindowsdoorshouston.com
www.valuewindowsdoorshouston.com
Made in Texas
工廠直營·防風玻璃新上市
Double Pane • Lifetime Warranty • Sound & Energy Efficient

CMD Group Build unique for less...
最新高級石英石臺面
營業時間週一至週五8am-5pm 週六8am-1pm
搬遷新址，擴大營業
Quartz POLISHED PREFAB
Pebble Stone Tile
Ledgestone
批發，零售石英石臺面、廚櫃、水槽、水龍頭、文化石、鵝卵石、木紋磚，長期備有大量現貨，顏色多，種類全，庫存大，工廠直銷，免費估價.
www.cmdgroupusa.com
Telephone：713-690-6655 Fax：713-690-6662
地址：5922 Centralcrest St.Houston, TX 77092

又福地板
追求卓越，追求品質，追求完美！
* 強化複合地板，實木複合地板，高光板，浮雕板，亞光板，手抓紋等等，多種選擇。
* 多種高級靜音底墊
* 萬尺存貨，歡迎批發零售。
* 做地板找又福！作有福人！
買地板 送靜音地墊
www.yulfgroup.com
Tel:281-501-8330 Or 832-978-6440
地址：9920Westpark Dr #107（靠Gessner）Houston TX 77063

RL Building Supply Corp.
RL Building Supply Corp.
公司專營：
精品磁磚、馬賽克、石材外牆、石英石櫥櫃面、櫥櫃等裝修材料，高級瓷磚、花崗石、複合木地板、鐵門、木門、浴室玻璃門、洗手盆等
戰略合作夥伴：
冠軍地產、美國兄弟建築公司
正冠建築材料有限公司
避免層層轉包、品質有保障、打造貴族式生活夢想，締造完美經典的藝術空間、建材與旗艦、引領市場未來
工廠直營店 品種最多
價格最平 免費估價
美好居家生活 從正冠開始
E-mail: rlbuildingsupplytx@gmail.com / rlbuildingsupply@gmail.com
Tel: 713 - 671 - 0378 Fax: 713 671 0398 8615 North Loop E, Houston, TX 77029
Tel: 510 - 623 - 1037 Fax: 510 -623 -1047 4225 Christy at Fremont, CA 94538

YUKON Flooring & Glass
13230 Murphy Road #600 , Stafford, TX 77477
www.theyukongroup.com
營業時間：Mon-Sat. 9am-6pm
雅坤地板
天然地板的享受，複合地板的價格
• 實木地板
• 全木櫥櫃
• 超耐磨強化復合地板
• 磁磚
• 天然大理石/花崗石
特價（包工包料）
8mm $2.49 /呎
12mm $2.99 /呎
電話：281-499-4488
獨家代理全球質量排名第一的INOVAR防水地板

NEW
白色活動櫥櫃
15% OFF
優質
楓木實木櫥櫃
軟滑軌關閉抽屜
*櫥櫃15%折扣
並有送貨及按裝服務
免費估價
花崗石
$14.95
平方呎
帶按裝費*
Peach & Tea Brown 特價
32種花崗石任您選購
免費贈不銹鋼水槽
with Min. 45 sq. ft. of Counter Top Purchase & Installation.
Imperial Granite & Cabinets
GHBA MEMBER
花崗石，廚櫃專家
7265 W. 43rd St.
off Hempstead Hwy • 1 mile West of 290
713-460-6510
www.imperial-granite.com

CEPA簽新協議 港服貿通全國

財爺喜見新里程碑 冀當好內地服務業開放試驗田

香港文匯報訊（記者 鍾立）特區政府與國家商務部27日簽署《服務貿易協議》，將大部分在廣東先行先試的服務貿易開放措施推展至內地全境實施、減少負面清單中的限制性措施，及在跨境服務和文化及電信領域的正面清單中，增加了28項開放措施。特區財政司司長曾俊華表示，協議為內地和香港多年來在CEPA下持續開放服務貿易達到一個新的里程碑，並期望兩地部門會繼續研究磋商，配合國家全方位對外開放的發展大局，令香港當好內地有序擴大服務業對外開放的試驗田，及推動香港產業朝高端高增值的方向發展，應對全球經濟一體化和區域化帶來的挑戰。

■香港特首梁振英昨於政府總部出席《內地與香港關於建立更緊密經貿關係的安排》服務貿易協議簽署儀式。圖為梁振英與其他嘉賓，見證財政司司長曾俊華與國家商務部副部長王受文簽署協議。

中央政府於2011年宣佈，在國家「十二五」規劃期末，內地對香港基本實現服務貿易自由化。去年簽署的《關於內地在廣東與香港基本實現服務貿易自由化的協議》，以先行先試方式率先在廣東實現此目標，是內地首次以准入前國民待遇加負面清單的方式制定的自由貿易協議。27日，在特區行政長官梁振英見證下，曾俊華代表特區政府，和國家商務部副部長王受文簽署了在CEPA框架下的新協議——《服務貿易協議》。

鞏固港金融商貿航運地位

曾俊華在協議簽署儀式上致辭時表示，CEPA對內地和香港的經濟互助合作，優勢互補、互惠互利、共同發展起了重要的推動作用，並為全面發展內地和香港的經貿關係創建了有效的機制，成為「一國兩制」方針在經貿領域的成功實踐。他續說，內地在協議框架下，不斷擴大對香港服務業的開放幅度，對於鞏固和提升香港的國際金融、商貿和航運中心的地位提供了積極的促進作用。

曾俊華介紹，新協議參照了去年簽署的「廣東協議」的框架結構，除了包括今年新增的開放措施外，也涵蓋和歸納CEPA及其補充協議以及「廣東協議」內有關服務貿易開放的承諾，成為CEPA框架下一份獨立的有關服務貿易的子協議。

減少"負面清單"限制措施

曾俊華指出，協議在開放的寬度和深度進一步加大，包括把大部分在廣東先行先試的開放措施推展至內地全境實施、減少負面清單中的限制性措施，及在跨境服務和文化及電信領域的正面清單中增加了28項開放措施。

協議實現了內地和香港基本實現服務貿易自由化的目標，為內地和香港多年來在CEPA下持續開放服務貿易達到一個新的里程碑。

他介紹，內地對香港服務貿易整體上開放了153個服務貿易部門；就「商業存在」的服務模式，有62個部門對香港實行國民待遇，即香港服務提供者再沒有特殊的限制，實行國民待遇；在提高投資便利化水平方面，香港服務提供者在大部分服務貿易部門的投資、其公司設立和變更的合同、章程審批改為備案管理，為香港服務提供者在內地提供了更便利的營商環境，促進他們到內地開業。

新協議由簽署之日起生效，由2016年6月1日起實施。

曾俊華相信，服務貿易協議的簽署，會為香港業界進入內地市場進一步創造有利的條件，為內地改革開放作出一點貢獻，同時為兩地創造更多財富和更多就業機會，互惠互利。在協議簽署之後，雙方會隨即着手落實開放措施的工作，積極向各界推廣協議，照顧業界的需要，協助他們用好協議內的措施。

配合國家發展續豐富CEPA

他強調，內地和香港基本實現服務貿易自由化，並不代表雙方進一步豐富CEPA的工作已經結束。中央在月初公佈關於制定「十三五」規劃的建議，在關於港澳的部分，宣示要提升港澳在國家經濟發展和對外開放中的地位和功能，加大內地對港澳開放的力度。

未來，他期望兩地部門會繼續研究磋商，不斷豐富和充實CEPA的內容，配合國家全方位對外開放的發展大局，令香港當好內地有序擴大服務業對外開放的試驗田，同時推動香港產業朝高端高增值的方向發展，應對全球經濟一體化和區域化帶來的挑戰。

《服務貿易協議》具體開放措施例子

領域	開放措施
法律	香港律師事務所可向內地律師事務所派駐香港律師擔任涉港或跨境法律顧問。
	內地律師事務所可向香港律師事務所駐內地代表機構派駐內地律師擔任內地法律顧問。
	香港律師事務所可在廣州、深圳、珠海與內地律師事務所以合夥方式聯營。
會計	取得中國註冊會計師資格的香港永久性居民可在內地擔任合夥制會計師事務所合夥人，會計師事務所的控制權須由內地居民持有；申請成為內地會計師事務所合夥人時，已在香港取得的審計工作經驗等同於相等時間的內地審計工作經驗。擔任合夥人的香港永久性居民在內地有固定住所，其中每年在內地居留不少於 6 個月。
建築、設計、城市規劃	允許取得內地建築領域各專業資格，包括城市規劃師、監理工程師資格等的香港專業人士試點註冊執業範圍由廣東擴展至廣西及福建。
保險	鼓勵內地的保險公司以人民幣結算分保到香港的保險或再保險公司。
	允許香港的保險經紀公司按照現時在廣東(含深圳) 設立獨資保險代理公司的相同條件在內地全境設立獨資保險代理公司。
證券	港資金融機構可以入股兩地合資證券/證券投資諮詢/期貨公司的數目為"參一控一"。
	研究推動符合條件的香港公司在內地交易所市場發行人民幣債券。
銀行	取消香港銀行在內地設立的外資銀行營業性機構經營人民幣業務須滿足的最低開業年限要求。
	原則上統一香港銀行在內地設立的外資法人銀行與內地商業銀行的業務範圍。
運輸	允許香港的航空公司在內地的辦公地點或通過官方網站自行銷售機票及酒店套票，無需通過內地銷售代理。
	可獨資提供航空運輸地面服務，但不包括與安保有關的項目。
電信	允許香港服務提供者在內地設立合資或獨資企業，提供在線數據處理與交易處理業務（僅限於經營性電子商務網站）、內地境內多方通訊服務業務、存儲轉發類業務、呼叫中心業務、因特網接入服務業務（僅限於為上網用戶提供因特網接入服務）、信息服務業務（僅限於應用商店），對港資股權比例不設限制。
文化及娛樂	對於同一香港服務提供者在內地累計開設店舖超過 30 家的，如經營商品包括圖書、報紙、雜誌等商品，且上述商品屬於不同品牌，來自不同供應商的，允許香港服務提供者以獨資、合資形式從事圖書、報紙、雜誌的零售服務。
	允許在廣東獨資設立娛樂場所。
	允許香港服務提供者在內地從事遊戲遊藝設備銷售服務。
視聽	香港拍攝的華語影片經內地主管部門審查通過後，由中國電影集團公司統一進口，由擁有《電影發行經營許可證》的發行公司在內地發行，不受進口配額限制。
	允許香港影片的方言話版本，經內地主管部門審查通過後，由中國電影集團公司統一進口，由擁有《電影發行經營許可證》的發行公司在內地發行，但均須加注標準漢語字。
個體工商戶	香港永久性居民中的中國公民在內地設立的個體工商戶，其可從事業務增加五項：食品、飲料批發；一般旅館；其他住宿業；房地產中介服務；自有房地產經營活動。

特首：經濟好才可改善民生

香港文匯報訊（記者 鍾立）在特首普選決議案被立法會反對派否決後，特區政府表明會舉焦發展經濟、改善民生。特首梁振英27日出席了3場與發展經濟有關的活動。他27日在facebook撰文，強調經濟和民生是緊密關連的。"沒有經濟，何來資源改善民生？"

梁振英表示，自己27日出席了3場和發展經濟有關的活動，包括昨晨舉行的第十九屆北京．香港經濟合作研討洽談會開幕式，第二場是見證CEPA服務貿易協議簽署儀式，第三場則是主持經濟發展委員會會議。

他特別提到CEPA服務貿易協議，是國家實踐對香港的承諾；在"十二五"末期把全國服務貿易自由化，對香港優先開放。香港的生產總值90%以上是服務業，包括專業和金融業，而內地是香港最大市場。據商務部副部長所言，香港輸出到內地的服務業總值是貨物貿易的4倍。國家今次優先開放內地服務業給香港，是對香港經濟的支持，也是對香港服務業的肯定。

"最惠待遇"保障港利益

《服務貿易協議》的正文設有包括國民待遇、最惠待遇、保障措施、例外及投資便利化等條款，共3份附件分別列出內地及香港開放服務貿易的具體承諾，以及"服務提供者"的定義和相關規定。協議的主要內容，包括：

一、整體而言，內地對香港服務業作全面或部分開放的部門有153個，佔世界貿易組織全部160個服務貿易部門的95.6%，其中就"商業存在"的服務模式有62個部門對香港實行國民待遇。

二、針對"商業存在"服務模式的負面清單，覆蓋134個服務貿易部門，共保留120項與國民待遇不符的限制性措施。

三、覆蓋跨境服務、電信和文化服務領域的正面清單，新增了28項開放措施。

四、協議在多個重要領域都有開放措施（**具體例子見左表**）。

五、在投資便利化方面，香港服務提供者在大部分服務貿易部門的公司設立及變更的合同章程審批改為備案管理。

協議文本中的"最惠待遇"條款，表明內地對其他國家或地區提供優惠待遇，如有優於CEPA的，也會延伸至香港，保證香港繼續享受內地最優惠的開放措施。

有關CEPA的詳情及最新資料，可瀏覽工業貿易署的專題網頁（www.tid.gov.hk/tc_chi/cepa/index.html）

特稿

■香港文匯報記者 鍾立

"廣東協議"履諾擴全國

2011年，中央政府宣佈有意於2015年底前，即"十二五"規劃期末，基本實現內地與香港服務貿易自由化，此舉是內地在服務市場改革以及與香港的經濟合作方面邁進一大步。2012年，廣東省政府表示，爭取於2015年底前基本實現粵港服務貿易自由化。在這背景之下，中央與香港政府於2014年12月在《內地與香港關於建立更緊密經貿關係的安排》（CEPA）的框架下簽署《關於內地在廣東與香港基本實現服務貿易自由化的協議》（"廣東協議"），訂於2015年3月實施。

"廣東協議"是內地首份以准入前國民待遇及負面清單模式制訂的自由貿易協議，更加貼近國際標準。總的來說，除了列入負面清單的領域外，香港公司在廣東享有與內地公司同等的待遇。除此之外，"廣東協議"採用正面和負面清單的混合模式。 ■香港文匯報記者 鍾立

小資料

通用傳訊 General Communication Inc.
超值省錢套裝 xfinity comcast

dish AUTHORIZED RETAILER
長城平台22個頻道
最新優惠 $14.99/月
台灣天王套裝21個頻道+TVBS $19.99/月
香港翡翠電視9個頻道 $19.99/月
英文120個新聞、體育、娛樂頻道 $29.99/月
永久免費HD高清頻道 ★以上中文套裝需加訂英文套裝或中文基本套裝$10.00（第一年）

電視：1年合約套裝 $44.99 (1-12 Months)；• 超過140個頻道 • 包括火箭隊球賽；安裝費 $49.99
網路：1年合約套裝 $49.99 (1-12 Months)；75MB下載速度；安裝費 $49.99
電視+網路：2年合約套裝 $79.99 (1-12 Months) $127.94 (13-24 Months)；75 MBPS 下載速度；• 超過140個頻道 • 包括火箭隊球賽；安裝費 $49.99
網路+電話：2年合約套裝 $59.99；25 MBPS 下載速度；• 全美無限通話 • 免費無限制打中國、香港、新加坡、加拿大和韓國；安裝費 $49.99
電視+網路+電話：2年合約套裝 $99.99 (1-12 Months) $149.95 (13-24 Months)；75 MBPS 下載速度；• 超過140個頻道 • 包括火箭隊球賽 • 全美無限通話；安裝費 $49.99
★Comcast電話包括免費無限制打中國、香港、新加坡和韓國。

限時優惠 免費基本安裝!!
Accela 雅潔
多種型號全自動清洗及易拆洗抽油煙機，特價$395–$595
**有抽油煙機樣品展示和專人為你詳細解釋及精心安裝.
★所有優惠有條件限制，請來電洽詢

SUMMER Energy 最低的價格，最大的優惠 我們代理住家和商業用電服務

我們也有商家Business 最優質的網路和電話、電視服務 餐館、辦公室、商場……

www.generalcomm.com Tel:281–983–0088 1–866–772–0888 6515 Corporate Dr. #R, Houston TX 77036

普京：IS向土耳其走私石油將成重點打擊對象

（綜合報導）據"今日俄羅斯"網站11月27日報導，俄羅斯總統普京日前在會晤法國總統奧朗德之後表示，爲了削弱極端組織"伊斯蘭國"(IS)的勢力，IS向土耳其走私石油的行爲應成爲首要打擊目標。法國總統奧朗德對此表示支持。雙方一致認爲，恐怖分子的經濟來源必須成爲第一位打擊對象。

據報導，普京周三在莫斯科會見奧朗德後表示，從IS控制區流入土耳其的大規模石油走私活動必須終止。

"攜帶石油的車輛一字排開，穿越地平線。"普京提醒媒體，這個問題於本月初在安塔利亞召開的20國峰會上已經討論過，會上俄羅斯領導人展示了俄飛行員的偵查情況。偵查視頻顯示了一個"活的石油管道"，從IS和敘利亞反政府武裝控制區延伸到了土耳其。"他們不分晝夜進入土耳其，卡車總是滿載出發，空空而歸。"

"我們談論的是恐怖分子在被佔領的敘利亞領土上進行大規模的石油供應。石油來自這些地方，而非其他區域。我們可以看到這些區域和車輛走向。"普京說。

"我們認爲土耳其的最高政治領導層可能還不知道這些(非法石油貿易)。雖然很難相信，但在理論上是可能的。"普京補充說，"但這並不是安卡拉不停止非法走私石油的藉口。"

普京稱，IS銷售石油直接違反了國際法，謗取"黑金"殘害了無辜者的生活。

11月25日，法國總統奧朗德在會見普京後說，反恐戰爭的重點應該是破壞IS石油貿易。"打擊IS訓練中心十分有必要。"奧朗德說，"但更重要的是打擊其融資來源，這是他們生存的第一要素——重中之重則是石油。"

奧朗德說，最有效的辦法是打擊"運輸石油的卡車"，它們將石油運到黑市，"從而給予IS大量資金"。

（路透社）

墮胎與生命權爭議 美頻傳血腥暴力

（綜合報導）女性是否擁有身體自主權可以決定墮胎，長期以來是美國政治與社會的重大爭論議題，也使得「計畫生育協會」提供墮胎與避孕等醫療服務，不斷面臨反墮胎極端人士的暴力威脅。

美國科羅拉多州科羅拉多泉「計劃生育協會」（Planned Parenthood）診所，今天遭槍手闖入與警方對峙造成傷亡，槍手犯案動機暫時未明，不過這個協會與醫師過去多次遭炸彈恐嚇與槍枝威脅，墮胎議題再度成爲美國社會焦點。

計劃生育協會在全美有800多個簽約諮詢診所與中心，是美國最大的女性生育健康服務機構，網站上明確公布，協會提供事後避孕丸、節育、墮胎與醫療保險等服務，這在反對墮胎，甚至避孕的保守派宗教與極端人士眼中，是完全無法接受的。

成年女性是否應自行決定墮胎，是美國支持生命權與女性身體自主權兩派人士之間，長達一個世紀對立的焦點，也是民主共和兩黨爭取政治板塊的槓桿，協會於2013年共進行32萬5000多次墮胎。

美國聯邦政府透過醫療補助（Medicaid）計畫，每年提供協會約1/3的營運經費，共和黨認爲，以公帑資助墮胎是非法行爲，路易斯安那州民會德爾（Bobby Jindal）曾把絕撥款，但聯邦法院判決其違法。

不過，民主黨人士，例如總統參選人希拉蕊便抨擊共和黨，剝奪女性健康與身體自主權。

共和黨掀起墮胎議題爭論，在選舉中挑起基本教義派的熱情，不過對執行墮胎的醫療人士與計劃生育協會人員而言，這樣的嚴重對立卻是血淋淋的生命威脅。

警方資料指出，1977至2014年間，全美有8名墮胎醫師遭殺害，17人遇刺受傷，有42間女性醫療診所遭炸彈攻擊，182間被縱火，凶手與主謀都是反墮胎極端人士。

經濟差股市跌 大陸買家暫離美房市

（綜合報導）過去5年拜中國大陸經濟成長之賜，大陸已超越加拿大，躍居美國房地產第一大國外買主，但隨著經濟下滑及股市崩盤，有些大陸買家開始抽離美國房市。

不過市場認爲，大陸買主這波縮手，應屬盤整的短期現象，可能不會像之前不眨眼就買，而會想一想再下手。

感恩節過後，時序入冬，房地產買賣進入淡季，對大陸買家而言，更是如此，買盤似乎逐漸縮手。

「華爾街日報」報導，截至今年3月爲止，大陸已超越加拿大，成爲美國房地產國外最大買家，依次是印度、墨西哥及英國。這些國外買家重塑了美國房地產市場，推動房價急遽攀升。

除了大陸，若把台灣及香港買主也納入計算，過去1年金額約達286億美元。其中又以紐約、舊金山、洛杉磯爲主，邁阿密也愈來愈多。

據全美房地產經紀人協會（NAR）統計，國外買主購買美國房產的平均房價是50萬美元，幾乎兩倍於所有買家的價格。

事實上，過去10年，大陸資金持續湧進美國房市，一路買，很多更是現金交易。從新澤西州50萬美元的獨立產權大樓公寓到加州300萬美元度假豪宅，再到紐約長島500萬美元大宅院及曼哈頓1300萬美元頂級豪華公寓，可謂人民幣淹腳目。

奧朗德訪俄商討結盟打擊ISIS 克宮：西方未準備好

（綜合報導）法國總統奧朗德26日到訪莫斯科，與俄羅斯總統普京會談後表示，兩國同意協調對"伊斯蘭國"（ISIS）的攻擊行動，包括交換有關敘利亞境內ISIS與其他極端團體的情報，以利改善空襲行動效果。不過一日後，克里姆林宮表示，很遺憾西方力量並未準備好與俄羅斯結盟對抗ISIS。

奧朗德在26日與普京舉行聯合記者會時表示："對ISIS發動的空襲將會加強，而且目標將經過協調。"他又說，攻擊重點將放在運輸和石油目標。莫斯科是奧朗德這次外交任務的最後一站，他此行爭取世界擴大聯合打擊ISIS的"復仇者聯盟"。奧朗德表示，雙方同意在敘利亞的空襲只鎖定ISIS和類似的聖戰團體爲目標。他又說，法國也將加強支援在敘利亞地面與ISIS作戰的組織。

美國爲首聯軍也對敘利亞境內的ISIS目標實施空襲，但有些國家一再指控俄方，企圖藉由攻擊溫和反對派支持敘利亞總統巴沙爾。法俄兩國領袖在克里姆林宮會談後，對巴沙爾的角色歧見仍深。普京表示，在打擊恐怖主義的地面戰爭中，敘利亞軍隊"自然是夥伴"。奧朗德則重申，巴沙爾"在敘利亞的未來沒有任何位置"。27日，克里姆林宮發言人佩什科夫說，"很不幸地，當下我們的夥伴們還沒準備好在單一聯盟中合作。"

法國27日舉行巴黎恐襲罹難者悼念會，現場大熒幕上播放着不幸喪生的130人生前照片，約2000名政要，以及部分恐襲傷者出席這場追悼儀式。法國總統奧朗德在參加儀式的罹難者家人面前發誓，將盡一切力量"根除""伊斯蘭國"（ISIS）邪惡勢力。

奧朗德在寒風霧氣中抵達巴黎市中心歷史性建築榮軍院，揭開悼念儀式序幕。共和國衛隊在奧朗德進場時，奏起法國國歌馬賽曲。巴黎恐襲的350名傷者，部分出席悼念會，其中一些人坐着輪椅出席。

悼念儀式包括爲罹難者默哀一分鐘，以及逐一誦讀罹難者姓名等，以示哀思。法國官方還號召全國民衆在紀念儀式前，以三色國旗的藍白紅顏色裝飾住家，以示全民團結與悼念。奧朗德表示，法國將以更多的歌聲、音樂會和表演，迴應這些激進團體。

床墊世界
MATTRESS WORLD 木板床二十多年老店
精製耐用 兼售各式精美傢具
消除腰酸背痛
七天營業 10:30am–7:00pm
www.mattressworldhouston.com
電話：(713)-777-1188
地址：6121 Hillcroft St., Suite M, Houston, TX 77081 (United plaza商場內)

類 別	TWIN / 件	FULL / 件	QUEEN / 件	KING / 件
經濟床	85	109	139	179
★好睡床	159	209	249	309
★經濟硬床	189	229	269	309

SIMMONS 席夢思 新到超級特硬彈簧床墊，物美價廉。
30種款式，任您選擇 8種骨科醫生設計的床 睡得平安，健康，長壽
工廠直銷、批發 工廠直營，全新床墊，歡迎貨比貨，價比價。
自動清洗抽油煙機，特價包安裝$395–$595

抓住買房最佳時機 該出手時就出手

1. 福遍米蘇里市高尚社區全新豪宅，二層五房四浴近5300呎，寬敞明亮高級裝修，附有挑高屋頂加旋梯，正式餐廳，高檔櫥櫃超大花崗岩操作台，樓下有兩個臥室，大遊戲間，二樓有陽台，屋前有綠色小島，社區大樹濃郁空氣清新，學校佳．社區有高爾夫球場、網球場、游泳池、健身房．生活方便據中國城30分鐘的車程．售價$599,990.

2. 福遍密蘇里高尚社區全新豪宅，二層4310呎四房3.5浴，水泥外牆豪華氣派，高屋頂美麗旋梯，超大遊戲間加電影房，主人房橢圓窗戶，大更衣室．不銹鋼電器，廚房島式操作台．房子位處天然氧吧，走路可到湖邊．好學區，離超市5分鐘車程．售價$624,900.

3. 近六號和十號公路一層2617呎出租房，社區安靜有湖．四房兩浴，設計合理，廚房花崗岩檯面，不銹鋼電器．主人房寬敞，按摩浴缸大更衣室．租金:$1850/月.

4. 中國城喬住兩用房出租，位置佳約2150呎，後門有捲閘門，鬧中取靜交通方便，非常適合各種小生意業主，一樓可做辦公服務門面，二樓可住人節省費用一舉兩得！每月僅租$2200，有意請電832–600–1429，或832–298–6897.

華裔地產經紀人/郭楓 手機:832–768–6800
E-Mail:phoebe@onemooresold.com 詳細情況請洽 Bill Moore Team
www.onemooresold.com www.8327686800.com

一經握手 永遠是朋友!
RE/MAX Southwest
強勁的比爾．摩爾團隊 進駐德州華人市場!
THE BILL MOORE TEAM
ONE『MOORE』SOLD! 281–207–5168
提供免費搬家卡車
免費 ONE "MOORE" SOLD!

中國投資非洲已超324億 助迴歸全球價值鏈

（路透社）

（綜合報導）國家主席習近平將於12月4日出席並主持中非合作論壇約翰內斯堡峯會。據瞭解。近年來，中非合作力度不斷加大，據商務部副部長錢克明26日介紹，截至2014年底，中國對非直接投資存量已達324億美元，過去15年年均增速超過30%。本次論壇將發佈中非合作新舉措，“內容之豐富、力度之大、覆蓋面之廣，都堪稱歷屆論壇舉措之最”。

中非合作論壇約翰內斯堡峯會將於12月4日至5日在南非舉行，非洲各國的元首、政府首腦和代表以及非盟委員會主席將共同出席。今年是中非合作論壇成立15週年，這一峯會也是首次在非洲大陸舉辦。

“在歷屆論壇舉措的帶動下，中非經貿關係實現跨越式發展。”錢克明說，中國已連續六年穩居非洲第一大貿易伙伴國，2014年中非貿易額達2220億美元，較論壇成立之初增長了20倍；非洲則是中國企業在海外的第二大承包工程市場和新興投資目的地。

在投融資合作方面，中方超額完成向非洲國家提供200億美元貸款額度的目標，主要用於支持非洲改善基礎設施條件。

在發展援助方面，中方着力支持非洲國家減少貧困、改善民生，爲非洲國家實施了近900個援助項目，還爲非洲培訓各類人才超過3萬名；在支持非洲一體化建設合作方面，中方幫助非洲國家和區域組織實施了一批海關、商檢設施，並積極參與非洲跨國跨區域基礎設施建設合作，建設了一批重大項目。

錢克明介紹，目前中國企業在非洲投資總體看銹現不錯，但要分類，有的是幫助非洲國家建設的基礎設施，這一部分很多是無償援助的，沒有經濟回報。像鐵路、高速公路等等一些基礎設施是援助性質的。

他指出，目前中非貿易之間也有不平衡的問題，主要是中國出口的多，而非洲存在一定的貿易逆差。此外貿易結構相對單一，中國進口的主要是資源類產品。“下一步，一方面在改善貿易平衡方面下工夫，儘量從非洲多進口一些產品。”錢克明透露，在本次峯會上，中非將有更多合作新舉措發佈，能有力幫助非洲早日融入全球的價值鏈，更好地實現可持續發展。

此外，錢克明還表示，中國將多方面籌集資金，支持當地企業的發展。未來投資將更着重惠及民生領域，包括醫院、學校、飲水安全等方面。

據統計，中國企業在非投資建設的經貿園區已經超過了20個，吸引入園的企業共計360餘家，涉及領域非常廣泛，包括有能源、礦產、輕工、建材、紡織、服裝、機械製造、家用電器等多個領域，累計投資額已經近47億美元。

錢克明表示，商務部會同外交部、財政部提出了“一攬子”對非未來合作計劃。涉及的領域很多。包括非洲的工業化，這是重中之重。現在非洲制定了“2063議程”，對下一步非洲的工業化、一體化做了很詳細的規劃。此外還有農業現代化，主要是幫助非洲解決糧食安全問題。第三是基礎設施投資。

經濟差沒在怕 瑞士富者恒富

（綜合報導）瑞士商業雜誌「評估」今天發布報告，不論經濟成長再怎麼低迷，股市如何動盪，瑞士超級富豪今年依然生財有道，愈來愈有錢。

根據法新社，「評估」（Bilan）公布今年瑞士300名富豪排行榜表示，包括搖滾女王、靈魂樂傳奇蒂娜透納（Tina Turner）在內的300名瑞士富豪，今年總財富激增60億瑞郎（58億美元），創下5950億瑞郎新高。

連續14年蟬聯瑞士首富的全球最大家具零售業者宜家家居（IKEA）創辦人坎普拉（Ingvar Kamprad）家族，今年身家累計介在440億至450億瑞郎之間，較去年增加20億瑞郎。

高齡89的坎普拉，2013年返回瑞典定居，但實際掌權的坎普拉的2個兒子則依然住在瑞士，並擁有瑞士籍。

排名居次的是瑞士籍、巴西裔食品巨擘雷曼（Jorge Lemann）。報告指出，雷曼的身家膨脹30億瑞郎，介在280億至290億瑞郎之間。

隸屬雷曼旗下的3G資本公司（3G Capital）控有百威啤酒公司（Budweiser）和時代啤酒（Stella Artois），以及美國連鎖速食店漢堡王（Burger King）和亨氏食品公司（H.J. Heinz & Co.）。

蘋果哭了 數據顯示最受歡迎iPad竟是它

（綜合報導）蘋果嘔心瀝血於今年9月份發表的最新iPad系列產品—iPad Pro，終於在感恩節前夕順利開賣。作爲拉抬iPad業績的要角之一，iPad Pro可說不只被受蘋果期待，也成爲業界與分析師觀察的重要焦點。然而，根據一項最新統計數據，最新、最快的iPad Pro可能並不一定吃香，因爲果粉們似乎最愛的是iPad 2啊！

11月份市調公司Localytics發布了一項針對iPad進行的調查，在超過5千部iPad的統計數據中，對於蘋果來說，很不幸的，最受歡迎的是iPad 2，持有率達到20%，而這是一款蘋果在2011年3月發表的產品。第二受歡迎的iPad，則是2012年底發表的iPad mini，持有率爲18%。相對來說，蘋果(除iPad Pro外)，最新發表的兩款平板，iPad mini 4以及iPad Air 2則分別僅有0.3%以及9%的持有率。

Localytics的統計結果明確指出，即便是新的iPad擁有更高的電池續航力、更高解析度的螢幕，以及更爲輕薄的設計，在普遍已經擁有一台iPad的前提之下，舊的iPad其實就可以滿足使用上的需求，因此用戶的升級慾望都很低。

能搭配Apple Pencil以及Smart Keyboard的iPad Pro，究竟能不能撼動iPad 2在使用者們心中的地位，就數據來看，或許比起iPad 2更大上許多的12.9吋螢幕，能吸引另一批期待更大iPad的網友。因爲，同一份統計數據也顯示四代iPad mini的總持有率大約占iPad持有率的三成(28.3%)，顯示不同螢幕尺寸確實吸引著不同的消費族群，而很有可能這也將是iPad Pro的機會之一！(

祖克柏當爸送福利 臉書全球育嬰假支薪

（綜合報導）社群網站臉書（Facebook）執行長祖克柏（Mark Zuckerberg）上週才宣布自己將休2個月育嬰假，現在公司宣布美國以外地區的全職員工也可享有支薪育嬰假。

路透社報導，臉書人資長高勒（Lori Matloff Goler）25日晚上在自家網站上宣布，明年元旦起實施的這項政策提供所有新手爸媽員工4個月有薪假，不分性別或區域。而員工也隨時可在寶寶出生後請假最長1年。

目前，臉書只有美國地區員工享最多4個月有薪假。

高勒表示，這項新政策主要是協助美國以外地區新手爸爸和同志員工，並特別提到公司不會改變目前全球各地女性員工育嬰假規定。

熊莊齡 律師事務所
為您出庭辯護或庭外和解
◇離婚 ◇子女撫養費 ◇監護及探視權
家庭案件

電話：713.988.6388
傳真：713.988.1898
6100 Corporate Dr., Suite 170, Houston, TX 77036 (福祿大樓)
熊莊齡 律師 Diana C. Hsiung 法學博士 德州及聯邦律師執照
●遺囑認證 ◇遺囑 ◇授權書 ◇遺產處理 ◇財產規劃
●移 民 ◇L/H/E簽證及綠卡申請 ◇各種勞工、廚師移民 ◇各種親屬移民 ◇勞工卡、回美證申請 ◇B-1/B-2延長 ◇未婚夫妻簽證
●訴 訟 ◇民事訴訟 ◇人身傷害 ◇商業訴訟權
●商業案件 ◇生意/地產買賣 ◇合同糾紛 ◇公司組織/契約文件
車禍 請勿放棄您應得權利，協助車禍後修車、租車及盡速獲得理賠。

關英傑律師事務所
Kwan & Associates, P.C.
Attorney At Law

電話：(713) 974-1400 英、國、粵語直接交談
移民法：親屬移民(F)，職業與投資移民(EB)，特殊職業簽證(H)，跨國公司職員簽證(L)
商業法：公司組織(INC, LLC, LP)，公司章程與規章，股東合約，股份轉讓，各式商業合約
訴 訟：商業訴訟，勞資訴訟，債務訴訟
房地產法：地產買賣、各式租約、地產糾紛
遺囑，信託：各式遺囑，遺產處理與遺囑認證(Probate)，醫師指令，耐久授權書，家庭信託，人壽保險信託
家 庭 法：婚前合約，婚後財產分割，離婚，子女領養
6776 Southwest Freeway (西南大道)，三樓363室，休士頓，德州 77074
Licensed to Practice Law by Texas Supreme Court. Not Certified by Texas Board of Legal Specialization.

STANLEY & ASSOCIATES PLLC
勝利律師事務所
AARON M. STANLEY
陳德威 律師
美國人,中國通,中文流利
主要處理車禍,離婚案件
豐富經驗的律師團隊

(281) 766-7939
lda@stanley-Lawfirm.com
QQ號:3177436250
- 車禍、尤其是大型車輛事故、人身傷害：幫您獲得高額賠償
陳德威律師曾擔任保險公司特聘律師，熟悉保險公司心裡和作業方式，不得賠償，不用付款
- 刑事辯護：家庭暴力、酒後駕駛、盜竊、性侵害、輕罪、重罪等
- 訴訟：商業糾紛、商業訴訟、民事訴訟
- 婚姻法：協議離婚、爭議離婚、跨國家庭糾紛、監護權、撫養費

GDP保一有望 消費提振內需提前增溫

（中央社）主計總處公布今年經濟成長率預測爲1.06%，保一與否就看第4季經濟數據。國發會指出，政府「短期消費提振措施」讓消費提前，內需增溫效果可望提前至第4季。

國家發展委員會經濟發展處處長吳明憲表示，因爲政府提出「短期消費提振措施」新台幣44.1億元，除推升政府消費，也可望刺激民間消費，國發會估計可使國民生產毛額（GDP）增加161億元。

吳明憲認爲，政府措施可能改善景氣降溫遞延的影響，讓民衆消費提早，內需增溫可望集中今年第4季，經濟提升效果或許可以提前浮現。

她進一步說，根據主計總處最新受雇員工調查資料，製造業與服務業部分，且加班工時減少，反映第4季景氣部分的動能有隱憂，或許對民間消費動能有所限制。

另外，她也指出，因爲全球經濟成長的不確定性高，導致貿易量成長率縮小；需求減緩，進出口就減少。且各國製造業回流，像中國大陸紅色供應鏈，美國也進行再工業化，兩者拉低進出口的動能。

吳明憲認爲，雖然現在GDP保一有望，但仍有中國大陸經濟成長狀況明年可能比今年更加放緩、歐洲恐怖攻擊的短期影響、美國是否在年底升息等不確定性因素。

大突破 台日簽租稅協定
為期2天的台日經濟貿易會議今天於東京閉幕，會後簽署有關避免所得稅雙重課稅及防杜逃稅協定(簡稱租稅協定)，等3文件。

增資完成 第一金明年獲利寄望海外

（中央社）第一金控昨天召開法人說明會，第一金表示，在銀行增資完成後，明年包括海外獲利及淨手續費收入可望雙雙成長超過1成。

第一金今年前3季稅後純益新台幣120.18億元、年增2.7%，每股稅後純益(EPS)1.21元，總資產已經逼近2.5兆元，股東權益報酬率(ROE)9.45%、資產報酬率(ROA) 0.67%，金控資本適足率(CAR)提高至152.66%，銀行資本適足率(BIS)13.68%，第一類資本適足率11.08%。

第一金認爲，台灣經濟可望在今年第4季落底，農曆年前就可以看到轉好跡象，預估明年放款餘額成長5%，主要需求來自於中小企業及外幣放款，其中，外幣放款成長預估7%至8%，若美國升息，有助於外幣存款利差的擴大，海外獲利占全行獲利比重將比今年的34%提高至4成。

第一金指出，目前最賺錢的還是香港分行，今年前3季賺進2000萬美元，紐約分行賺進1300萬美元，越南金邊分行也賺進1000萬美元，中國大陸上海分行則是賺了650萬美元，成都分行、廈門分行都還在虧損。

第一金表示，未來購併以海外爲主，目前積極評估菲律賓、印尼及馬來西亞，目前還沒有特定目標，只要有機會的都會主動去談。

改善空品提對策
環球科大環資研究所接受環保署委託，26日辦理「打開穹頂—PM2.5公共善治（Good Governance）」學術論壇，邀請產官學研各界人士提對策以有效改善空氣品質。

頂新案一審 檢方證據法官全打臉

（中央社）彰化地方法院昨天判決頂新製油案無罪。法官根據專業鑑定，認爲酸價不是作爲油品最終衛生認定基礎；法院採完整的檢驗，總極性化合物也未如檢方所稱達危害程度。

彰化地檢署去年起訴頂新製油案，認爲頂新製油公司從越南大幸福公司採購來源不明的豬油，再製作成食用油售出，檢方從原料油的酸價數值、總極性化合物以及重金屬含量等數值，認爲頂新購買的原料油有酸敗及回收油等問題，成品油重金屬可能超標。

彰化地院法官在判決指出，酸價部分，國家標準僅是針對成品油有定標準，但對原料油不會訂定標準，且根據鑑定人意見，酸價在衛生上不具特別意義，如經過精煉，酸價會下降，實質管理意義不大，所謂的酸價並不是作爲認定原料油或最終產品衛生安全的基礎。

因此法官認爲，檢方以酸價估計油品本身「酸敗」程度，即有誤會。

總極性化合物部分，法院指出，檢方前往頂新屏東廠採樣，是以快篩法檢驗，沒有再以「管柱層析法」確認檢驗程序，與手冊規定不符，法官前往屏東廠採樣送食品工業研究所以管柱層析法檢驗，發現油品沒有違反食品良好衛生規範衛生安全原則規定，可以排除爲回收油。

檢方指控油品含重金屬，法官認爲採樣油品是尚未精煉的油品，油脂透過精煉過程可以去除重金屬，檢方未能證明油品成品階段含有重金屬，或所含重金屬並未符合食用規範。

至於檢方指控頂新製油原料恐有未經檢疫流程的非健康豬屠體，法官認爲檢察官並未提出足夠事證。

法院因此認爲全案油品酸價、總極性化合物、重金屬等均不足以認定是妨害衛生的飲食品，檢察官也未能舉證油品是來自於非健康豬隻所熬製，基於「罪證有疑，利於被告」之刑事法原則，判決魏應充、常梅峰、陳茂嘉、曾啓明、蔡俊勇、楊振益、頂新製油實業股份有限公司均無罪。全案可上訴。

訂競業條款調動規範 勞部：勞雇皆有利

（中央社）立法院昨天三讀通過勞基法部分條文修正，明訂競業禁止期間最長不得逾2年，且有調動限制。勞動部對此說，此修正對勞雇雙方皆有利。

近來國內外企業競爭激烈，企業爲保護經營利益，往往會要求各部門、不分職位或不論是否會接觸營業秘密的勞工，都要簽訂離職後競業禁止條款。

有些企業會因擔心無法留才或員工流動率過高，透過與勞工簽訂最低服務年限條款，限制勞工一定時間內不得離職。導致勞工常爲爭取工作機會被迫簽訂相關條款，之後提前離職或被雇主逼迫離職時，卻面臨無力償還巨額違約金的困境。

此外，部分企業也會藉由調動，逼迫員工離職或調動後勞動條件大幅降低等不利對待。

勞動部說明，這次立法院院會三讀修正通過的競業禁止條款中，除明訂競業禁止期最長不得逾2年外，尤其更明訂雇主若要調動勞工工作，除不可違反勞動契約外，還應符合，基於企業經營上必需，不得有不當動機與目的。對勞工工資與其他勞動條件，未作不利的變更。調動後工作是勞工體能及技術可勝任。調動工作地點若過遠，雇主應予以必要協助。且要考量勞工及其家庭的生活利益。

「這些修正內容，對上述時有所聞的勞資爭議，都能有效解決，」勞動部認爲，這次修正可充分發揮調和勞工權益與企業利益的效果，對勞資雙方均有利。

為愛滋防治發聲 立委參選人籲給關懷
台中市立委參選人葉春幸（前左3）及鍾孟宸（前左2）26日一起為愛滋防治發聲，他們呼籲加強青少年的情感教育及正確性教育，並給予愛滋患者關懷與支持。

eSoon Travel 翼順旅遊
www.eSoon-Travel.com
北美新浪合作伙伴|24/7最便宜機票快速查詢，線上輕鬆訂位
全美免費電話：1-888-249-6688
精.華.旅.遊
美東、美西、黃石公園、加拿大、歐洲、中國、日本、遊輪等均有特價！
(713)774-6262
9889 Bellaire Blvd.#A116 Houston TX77036

美南新聞日報 Southern Chinese Daily News
電話：281-498-4310 傳真：281-498-2728
11122 Bellaire Blvd., Houston, TX 77072
E-mail: ad@scdaily.com
日報網址：www.SCDAILY.com

快捷旅遊 ASAP Travelwize
www.asaptravelwize.com
專線電話：(713) 777-1717
專辦本地特色團、遊輪、各地旅遊團、代辦簽證
• $49 8天江南遊(全年放行)
• $99 8天北京承德天律皇家御景團(新)(特價)
• 5/4 11天九寨溝、峨嵋山、張家界之旅
• 5/28 7天黃石公園(有買二送一)
• 6/8 6天美東豪華遊(有買二送一/二)專人帶團
• 不同天數美東、美西、夏威夷團(有買二送一)
• 各大城市機票＋酒店套餐
• 代理各大遊輪公司及4.5.7天歡樂遊輪由蓋文斯賴港出發
＊ 〈機場接送服務，待客以誠，服務至上〉 ＊

六福旅行社 USA Gateway
世界各大航空公司特惠機票指定總代理
快速、便利，提供網路立即訂購及全球特廉機票服務
中國國內特廉機票20%-50%折扣價
Austin (512) 490-6777,1-888-688-8821 9800 N. Lamar Blvd., #110 AUSTIN, TX 78753
Houston (713) 988-8282,1-800-878-6868 9889 Bellaire Blvd, A-115 HOUSTON, TX 77036
Dallas (972) 960-2000,1-800-878-2828 600 Data Dr.Suite #101 Plano, TX 75075
Oklahoma (405) 842-2919,1-800-688-0988 2601 NW Expressway , suite.506 E Oklahoma City OK 73112

台灣精選美景遊6天5晚 (15MVTW004) 每周一出發 $619起
台灣環島經典之旅7天6晚 (15MVTW001) 每周日出發 $769起
台灣環島鐵道之旅7天6晚 (15MVTW003) 每周二出發 $829起
台北過境遊4天3晚 (15MVTW002) 天天出發 $359起

臺北國際醫旅 高階健檢暨美容之旅
健檢專案行程 From: $1,267起
醫美專案行程 From: $333起
健檢專用老爺酒店專案 From: $393起
明星假期 Majestic Vacations 888-288-7528
2015年最新行程請上網查詢，兩人保證輕鬆成行，歡迎公司或學生團體估價保證最佳團體優惠批發價！
www.majestic-vacations.com
保證成行 Land Price Only
USTOA

朱王同台輔選立委 展現團結氣勢

（中央社）國民黨總統參選人朱立倫昨晚在高雄連趕兩場，與立法院長王金平同台分別爲黨籍立委參選人郭倫豪及黃柏霖造勢，展現團結氣勢。

郭倫豪傍晚在仁武活動中心舉行高屏青年工商團體後援會成立大會，朱立倫、王金平、國民黨副主席黃敏惠、經濟部長鄧振中、前桃園縣長吳志揚等人到場爲郭倫豪站台，現場湧進大批支持者，場面熱烈。

王金平還分別致贈朱立倫與郭倫豪總統及立委公事包，象徵「包中」，祝兩人雙雙當選。

朱立倫表示，台灣不能拚政治，一定要拚經濟，拚經濟首要開放，台灣如只靠2300萬人市場，絕對不夠。「我們開放台灣市場，也會開放世界市場成爲台灣市場」。

他又說，國民黨如果可以繼續執政，讓王金平領導立法院，一定有未來，如果閉鎖一定不行。上一代一只皮箱走天下的時代過去了，代工的經濟模式也要逐漸升級；如今要靠年輕人的創新創意與升級，以軟體爲主，不能再以傳統生產爲方向。

他說，拚經濟越簡單越好，要用簡單的力量歡迎世界各國投資來台。未來政府管制越少，限制越簡單越好，好讓企業生存發展。他的想法就是自由化的想法，政府限制越少越好，市場也要開放讓年輕人有發展空間。

他強調，兩岸也要和平，我們才有未來，經濟才有發展的環境。

朱立倫隨後趕往高市三民區褒忠義民廟前廣場，參加黃柏霖競選總部成立大會，再度與王金平同台爲黃柏霖拉抬聲勢，現場人聲鼎沸，熱鬧滾滾。

朱立倫出席創新創業嘉年華

國民黨主席暨總統參選人朱立倫（前左）26日在台北，出席2015「Meet Taipei創新創業嘉年華」，與行政院副院長張善政（前右）握手致意。

王金平邀談國會改革 陳爲廷允諾

（中央社）立法院長王金平昨天透過臉書邀反服貿學生代表之一的陳爲廷等年輕朋友，交換國會改革意見，重申現在修法就可以做，也絕非選舉考量。陳爲廷晚間也透過臉書允諾，將提出對現行制度的批判。

王金平上午說，希望立法院各黨團別迴避，儘速依今天協商結論，在12月3日提出國會改革修法，「別因選舉或以憲政改革名義，阻撓即刻修法即可施行的國會改革工程」。

王金平晚間透過社群網站臉書（facebook）表示，看到陳爲廷在臉書上分享前立委林濁水對於朝野協商的觀點，顯示陳爲廷非常關心國會改革，他非常高興這個議題日益受到大家重視。

王金平也主動提出邀約，希望跟陳爲廷等年輕朋友聊一聊，交換對國會改革的意見。

陳爲廷稍晚也透過臉書回應，他們對國會改革的主張非常清楚。若要公開對談，會開門見山地向王金平提出他們對現行制度的批判。

王金平深夜再度回文表示，會交代助理與陳爲廷就見面事宜進行聯絡和安排。

王金平說，必須強調，他雖然提出完備國會聽證法制和健全委員會功能作爲他的國會改革主張，但他對於廢除朝野協商等其他議題，也是持開放的態度，絕無預設立場，只要能提升國會問政品質與效率，促進國家發展，滿足民意，應積極促成朝野形成共識，立即推動修法。

總統選舉辯論 公視發函國民親三方

（中央社）公共電視發布新聞稿表示，昨晚已向國民親三黨總統參選陣營發出邀請函，預訂下週在公共電視就辯論日期、場次、流程等細節磋商。至於各黨出席代表，還有待進一步確認。

公視表示，公視與四報一社自2004年起即合作主辦總統大選電視辯論，今年仍秉持一貫服務立場，依循公平、公正原則，籌辦電視辯論。主辦單位依據過往經驗所擬具的企劃案，也已於9月初同步送交三黨競選總部。

三黨的總統、副總統參選人均已完成登記，主辦單位爲促成電視辯論順利進行，27日晚間已正式向三黨參選人發出邀請函，預訂下週在公共電視就辯論日期、場次、流程等細節，進行磋商。

國民黨團首席副書記長李貴敏、政策會執行長賴士葆及國民黨發言人楊偉中今天在立法院就總統選舉辯論舉行記者會。李貴敏表示，距離總統大選只剩50幾天，各政黨的總統參選人也都已經完成登記參選，過去大選前1個半月左右，電視辯論會的細節都已大概談妥，但到今天卻都沒有共識。

楊偉中說，國民黨總統參選人朱立倫參選以來，就希望這場選舉是政策之爭，而不是負面選舉之爭，總統辯論是展現政策最重要的形式之一，呼籲蔡英文儘速與各政黨總統參選人協商，共同參與政策辯論會。

民進黨總統參選人蔡英文今天表示，對辯論這件事抱持認真的態度面對，也都開始準備，因搭檔陳建仁加入團隊稍晚，「我們會給他惡補一下」；至於什麼時候辯論、什麼場域辯論，就交由幕僚處理。

王金平率領不分區立委參選登記

立法院長王金平（前左4）、國民黨秘書長李四川（前左3），26日率領總統府秘書長曾永權（前右4）等多位國民黨不分區立委參選人，前往中選會辦理登記，高喊國民黨加油、當選。

柯文哲出席公有土地開發招商

「2015台北市政府公有土地開發第二次聯合招商座談會」26日在文華東方酒店舉行，台北市長柯文哲（前右）出席。

再生能源掀論戰 民進黨：政府缺決心

（中央社）民主進步黨昨天說，台灣再生能源在過去7年的發展極度緩慢，直到今日僅占整體發電量不到5%，馬政府缺乏決心和執行力是主要原因。

總統府發言人陳以信昨天說，民主進步黨再生能源政策一廂情願、不切實際，2025年要達再生能源500億度是不可能的任務；既然民進黨副總統參選人陳建仁自認「用心」，請提方法。

民進黨智庫顧問、前國科會副主委紀國鐘昨天透過新聞稿表示，台灣再生能源在過去7年的發展極度緩慢，直到今日僅佔整體發電量不到5%，馬政府缺乏決心和執行力是主要原因。

紀國鐘指出，再生能源發展在制度有兩大阻礙，第一，躉購費率是政府保障再生能源業者有合理利潤的做法，但卻以嚴苛的競標機制來爲難業者，對再生能源的發展極爲不利；二，能源局對於每年申請裝設再生能源的上限過於保守，變相限制民間的投資。

民進黨政策會副執行長施克和則指出，發展再生能源所需要的空間，農委會已於日前盤點出2519公頃的不適農地，作爲優先引導太陽能發電的區域。

施克和也指出，鄰近日本已成功於水庫設置漂浮太陽能發電廠，未來台灣也可以朝此工程技術進行評估。而馬總統對再生能源發展的理解，與國際潮流趨勢也有一段距離。

愉快旅遊 D & L TRAVEL & TOURS
9219 BELLAIRE BLVD., SUITE 146 HOUSTON, TX 77036
(德州第一銀行附近，百佳超級市場對面)
Tel:(713)271-4848 Fax:(713)271-0034
☆買機票送上海江南團(九寨溝、雲南、桂林,$99)
☆黃石公園買二送一
☆加拿大、美加東團,美東團,美西團買二送一
☆郵輪旅行團:歐洲、其他國家均有
泰國$99.00七天 五星級酒店 包吃住
日本關東關西七天六夜 五星級酒店 包吃住 $399.00
物超所值，不由你不信
本旅行社將爲大家預計一個愉快的旅遊
★★★精通國、粵、潮、越、柬、英、法語★★★

達凱 達凱旅遊 TRAVELNET (713)774-1117
FAX: (713)774-1460
6901 Corporate Dr., #101 Houston, TX 77036 (美南銀行辦公樓)
經典亞洲游特價團 機票震撼價 $399上海往返
●韓國,首爾,雪岳山7天 299元
●日本,東京,大阪浪漫7天團 199元
●台灣,明譚,環島8/9天 249/299元
●泰國,曼谷,芭提雅7天 99元
全新中國特價團
●東北冰雪世界七天 399元
●桂林,龍勝,陽朔六天 199元
●七彩雲南超值七/八天 99/199元
●張家界鳳凰超值七天 99元
●海南/三亞/海口 五天 99元(不包括機票)
●北京九天 99元
●上海八天 49元
全新 環球超值行程
越南柬埔寨7天/9天 $199元起
印度世界文化遺產之旅6天 $299元
阿聯酋三國異域之旅4天 $299元起
南非彩虹之旅6天 $299元
新馬泰逍遙遊10天 $599元
炫彩澳洲陽光之旅8天 $799元
請來電諮詢出發日期
★專辦中國簽證 電腦訂位、經驗豐富 最低票價、最佳服務
遊輪、東南亞、旅遊部
代理豪華遊輪專賣店
星、馬、泰十一日$1399元起
泰國風情六、七日$799元起
日本風情系列遊$1099元起
1.代理全美及國內外各大航空公司機票
2.香港、臺北、越南及東南亞特廉機票
3.中國北京、上海來回機票
美國本地旅遊團
－－玻璃橋、黃石公園、總統巨石公園、拱門 7天遊(New新) $368元起(買二送一) 4月30日之前付錢減$20元
－－美西4－10天遊 $219元起
－－美加東岸五、六、七、八天遊 $309元起(買二送一)
－－加拿大洛磯山脈7天遊 $419元起(買二送二)有附加費及GDS加拿大稅
－－夏威夷三島7 天遊 $738元起
－－奧蘭多迪士樂園4天三晚 $299元起(不包括機票)

千里行旅遊 713-772-7570
7001 Corporate Dr. #303 Houston TX 77036
Email: tmtvacation@yahoo.com
www.tmttravel.com
世界各地遊輪
* 阿拉斯加豪華遊輪熱賣中 5月至9月出發
* 加勒比海4/5/7天
* 阿拉斯加7天
* 地中海7天
* 夏威夷7天
直銷店
歐洲團
* 西歐五國10天
* 瑞捷奧匈10天
* 義大利蔚蘭海岸12天
* 歐洲十國17天
* 西歐及義大利17天
亞洲各地旅遊團
* 日本順道關東/關西團
* 中國旅遊團
* 東南亞旅遊團
美國精華團
*美東5/6天豪華團(買二送一)
*美加東6/8天豪華團(買二送一)
*美西精華4-10天團(買二送一)
*黃石公園7天團(買二送一)
*加拿大洛磯山7天團(買二送一)
*夏威夷4-7天團
*佛州迪斯尼4-8天團

宋秉穎聯合律師事務所
Law Offices of Sung & Associates,P.C.

宋秉穎律師,法學博士 Amy P. Y. Sung 德州,紐約律師執照
通國、英、台、粵語
房地產 地產買賣、地產過戶、各式租約、各類地產相關合約、貸款文件
移民 H-1及L-1等各類工作簽證、傑出人才及國家利益獲免等各種職業移民,各類親屬移民,生活擔保書及公民入籍等.
商業 成立公司、跨國投資、爭議解決、生意買賣、各式商業合約
遺囑、信託及其它 各類遺囑、授權書、家庭信託、無爭議離婚
Tel:713-988-5995 Fax:713-988-7787
E-mail:amysung@sunglawfirm.com
E-mail:sunglawyer@yahoo.com
新地址: 6918 Corporate Dr, Suite A-7, (Inside of Corporate Plaza) Houston, Texas 77036
Licensed by Supreme Court of Texas. . Not Certified by Texas Board of Specialization

以勒國際律師事務所
Law Office of Hsyung & Associates

熊耐柏律師(Niey-Bor Hsyung)工學博士、法學博士
7001 Corporate Drive, Suite 109, Houston, TX 77036
Tel:(713)541-2909 • Fax:(713)541-2549
移民 各類美國移民 身份轉換 投資移民 授理加拿大移民
商務 公司成立 合同起草 貿易糾紛 生意買賣 知識產權 專利申請 設立遺囑 信託基金 國際貿易 土地交易
個人傷害 車禍受傷 產品事故 雇用歧視 主雇糾紛
Licensed by the Texas Supreme Court, Not Certified by the Board Specialization

FORESTER LAW FIRM
辦理梦想法案·学生工卡 唐·福特律師事務所

A. DON FORESTER 30余年出庭律師
移民案件 刑事案件 商業合同
政治庇護 車禍/人身傷害 家庭案件
停止遞解 受虐綠卡 夢想法案
被華人社區公認爲優秀律師
首次咨詢免費
律師助理 張小姐 (Gina Zhang) 精通國、粵、英語
地址: 3015 CAROLINE(二樓) 網址: www.visa2us.us
電話: (713) 528-4668 周末電話: (832) 752-3220
Not Certified By Board of Specialization

保羅・牧迪律師事務所
LAW OFFICE OF PAUL N. MOODY, P.C.
專精 離婚
不論對方不簽字,不在美,失蹤都可成功
車禍
專業執照出庭律師確保您能獲得最高賠償
不成功、不收費.
總賠償金額累積超過千萬元
24小時緊急事故華語專線
律師費調降爲賠償金額之25%
破產 申辦個人破產(保證成功) 申辦公司破產 保護個人資產 客人資訊保密
刑事案件 曾有多次辯護謀殺案的刑事專業執照律師為您出庭辯護各類刑事案件
移民案件 專精各種庇護,停止遞解出境並於移民法院出庭辯護,移民監獄保釋,職業移民、親屬移民、L/E/H簽證、未婚夫妻簽證、單身證明、受虐配偶、自行申請綠卡
電話: (713)977-9900 傳真: (713)977-9941
地址: 6420 Richmond., Suite 215, Houston, TX 77057
華語專線: (713)977-1616
華人法律助理: Amber Ling(SMU法學碩士)
Not Cetified by the Texas Board of Legal Specialization, except as specifically indicated

蘇力&鄢旎律師事務所
LAW OFFICE OF SOLIS & YAN
10多年辦案經驗的律師事務所曾成功經辦數萬案件
AM1050 每月第2,4週一 5:30PM移民路路通 特約主持 最新資訊 現場解答
美南新聞周六移民專欄特約撰稿人
蘇力律師* 鄢旎律師**
Jaime 律師 Robert 律師 Andy 律師 Joe 律師 Sam 律師 Anal 律師 Eva 律師
移民法 身份轉換,親屬移民,職業移民,傑出人才,國家利益豁免，工卡,回美證,入籍,更換地址. 疑難案件查詢. 我所的移民局常駐律師,親自帶您與移民官面談. 我所的移民法庭出庭律師,專辦遣返案件
家庭法 離婚,監護權,子女撫養費.
刑法,交通罰單 超速,酒後駕駛,及各類刑事辯護.
商業法 合同起草,成立公司,遺囑,信托及翻譯公證
精辦移民 精辦留學 周六照常服務
★在洛杉磯,芝加哥,達拉斯等八處設有分所
www.solisyanlaw.com
地址:9188E Bellaire Blvd., Houston, TX 77036(惠康超市廣場內)
電話: 713-779-4416
傳眞: 713-583-9749
Licensed by the Texas Supreme Court Not Certified by Board of Specialization. *licensed in Texas **Licensed in New York

歐陽婉貞 法律事務所
電話: 713-772-9639 713-772-9622 713-277-8385
傳真: 832-665-2035 6200 Savoy Drive Suite #520, Houston, TX 77036
ohyan@ohyanlawgroup.com www.ohyanlawgroup.com
歐陽婉貞 主任律師 Kevin Chavez 凱文查維斯資深合作律師 David Melasky 大衛馬拉斯科資深顧問律師 Ungi Shin 慎彥枝 助理律師
• 誠信經營 • 追求卓越品質與高效率 • 提供客戶及員工合理報酬 • 關懷社會 • 重視團隊運作
商業 公司常年法律顧問,公司成立,各式契約簽訂:合伙契約、租約、投資契約、房地產契約,營業牌照,轉讓變更登記;訴訟;商標,著作權,等等
移民/入籍 移民簽証:投資、傑出人才、傑出學者教授,國家利益豁免、跨國公司主管、勞工紙、親屬移民;非移民簽証:專業工作(H1B),跨國公司主管或技術人才(L1),傑出人才(O),條約國家的投資者(E),學生(F),未婚夫妻(K)等等;強制遣返;公民入籍及面試陪同
雇用 僱傭契約, 僱傭手冊, 勞資糾紛協調, 保密協議, 不從事不公平競爭協議等等,僱用訴訟等等
其它 遺囑、信託、財務或醫療授權書、收養,婚前協議,認證程序等
(誠信經營追求卓超品質&高效率) 6200 Savoy Drive,suite 520.Houston,TX 77036

楊延品聯合律師事務所
LAW OFFICES OF YANG & ASSOCIATES, PLLC
Email: info@yanglawus.com www.yanglawus.com
電話：(713) 271-YANG (9264)
傳眞：(713) 271-9265
*楊延品律師 德州律師執照 聯邦南德州地區法院執照 聯邦第五巡迴上訴法院執照 北京大學法學學士 華東政法大學法學碩士 亞利桑那州立大學法學博士
王大可律師協助辦案 亞利桑那州律師執照 北京大學法學學士 華東政法大學法學碩士 休士頓大學法學碩士
移民：勞工卡，傑出人才，國家利益獲免 技術移民，非移民申請，親屬移民 公民入籍，移民法庭出庭，拘留保釋 移民上訴
地產：地產買賣，商業租約，產權分析 貸款文件
商業：公司成立，生意買賣，合約起草 商業談判，合約審查，商標申請 版權註冊，企業並購，破產重組
繼承：遺囑信托，遺囑執行
家事：協議離婚，監護撫養
訴訟：商業，地產訴訟，民刑訴訟，保險賠償
地址：6689 W. Sam Houston Pkwy. S., Suite 302 Houston, TX 77072 (百利八號交界，SPARTAN保安大樓內)
*Board Certified Immigration & Nationality Law, Texas Board of Legal Specialization
*榮獲德州法律專業委員會移民法律專業證書

徐建勛 國際律師事務所
Law Offices of James X Shu
E-Mail:shu_xj@msn.com http://www.jamesxu.com
徐建勛律師* 德州大學法學博士 哈佛大學法學院碩士 華東政法學院碩士
肖沃特律師** D. Showalter (of Counsel) 三十年商業訴訟經驗 德州及最高法院執照
商務訴訟 公司成立、合伙協議 商業訴訟、跨國追索 商務合同、生意買賣 民事糾紛、出庭辦案 商標版權、專利申請 勞資糾紛、雇用歧視
移民 投資移民EB-5計劃 B-1/B-2延長及轉身份 特殊人才綠卡申請 H/L/E簽證及綠卡申請
婚姻家庭 各類離婚、監護案件 婚姻財產協議及訴訟 遺囑信托及財務安排 小孩嘴育費追索償還
喬遷新址
11110 Bellaire Blvd #231,HOUSTON TX 77072
(美南新聞國際貿易中心內二樓)
Tel: 713-772-2400 Fax: 800-887-7059
* **Licensed to Practice by the Supreme Court of Texas Not Certified by Board of Legal Specialization

鄧隆隆大律師
713-818-0707; 832-818-0707
鄧隆隆律師 Simon Tang, J.D., Ph.D., Attorney at Law
雷允士律師 Jim Leavens, J.D., Of Counsel
意外受傷 商業訴訟 刑事法 移民入籍
車禍 醫生誤診 不成功，不收費
公司登記註冊 稅務局審查及上訴 地產稅減輕及上訴 商業合同、民事糾紛談判和解 生意買賣、商業租約簽訂 房地產買賣、過戶 商標、專利申請 遺囑、信託 婚前協議、離婚
刪除犯罪記錄、封存刑事案底 金融詐騙、非法集資、監獄保釋 青少年犯罪、偷竊、販毒、打架、持槍 酒醉駕車、妓女罪、組織賣淫罪 無照按摩、無牌開店、足療服務違規 代辦德州各類職業執照 及營業牌照之申請 性暴力、家庭暴力 守行爲期提早結束
涉刑事之、疑難移民案件 涉刑事之綠卡吊銷 涉刑事之公民入籍 移民扣押保釋、政治庇護 移民法庭辯護、驅逐出境翻案 聯邦法院上訴 遞解出境後重返美國 投資移民 親屬、工作、分公司經理移民 旅遊、商務簽證及延期
9999 Bellaire Blvd., Suite 350, Houston, Texas 77036(恒豐銀行3樓)
傳真：832-201-7733 e-mail: info@tang-law.com
Licensed to Practice Law by Texas Supreme Court; Not Certified by Texas Board of Legal Specialization

田方中律師
Law Offices of Fangzhong Tian, PLLC

田律師精辦政治庇護和各類移民。其出人意料的辦案和勝訴記錄歸功於他的知識素養、技能、經驗和責任心。他擁有極爲豐富的全美各地上庭經驗，同時精通於撰寫各類上訴狀，爲客戶爭取最大權益。
美國法學博士 專攻政治庇護/各類移民
達拉斯總部辦公室 Forest Ln Royal Ln 11133 N. Central Expy, S# 201, Dallas, TX 75243
休士頓分部辦公室 Harwin Dr. Bellaire blvd Fondren Rd. Hillcroft Ave 6161 Savoy Dr., S# 400, Houston, TX 77036
www.tianlawoffice.com
https://sites.google.com/site/tianlawoffice/
Email: alextianattorney@gmail.com
Tel: 972-978-2961 / 214-646-8776 / 832-789-1997 Fax: 817-977-6831

賴清陽中美歐聯合律師事務所
Lai, Corsini & Lapus, LLC
資深律師 賴清陽(Andy Lai) 法學博士率領律師群 Craig Corsini， Theo Lapus*，李芃嶢（Ethan Lee），黃珍玲（Jennifer Wong）等律師，科技顧問陳義揚（Yih-Young Chen）電機博士，特助Sherrie Hutchins，Amy Wang及特約中、德、法、日、韓律師聯合辦案，主持正義，伸張法權，全力維護專利與商標權。德州律師公會委託出版中文版《親屬法》，《消費法》及《老人法》法律手冊。在台灣及大陸出版《美國商標案例解析》，《美國專利訴訟流程與策略錦囊》，《綁架市場價格的幕後黑手（學理與案例）》，《電子書的億兆商機》等作品。主持各項IP及337訴訟、授權、和解，美國司法部價格壟斷訴訟因應及國際併購等講座。
•優質辦理知識產權案件• 商標專利申請、佈局策略分析、市場戰略規劃、專利糾紛訴訟、鑑價評估信託、智權交易授權
•企業併購及房地產過戶• 國際併購、房地產買賣、產權保護、公司成立、股權轉讓、合同糾紛、Chap 7, 11,13破產處理
•高效辦理移民案件• 職業移民、親屬移民、投資移民、國家利益豁免、傑出人士綠卡、勞工證，H1，L1，B1/B2等
•精心規劃遺產信託遺囑• 財產規劃、遺囑、各種信託設計、財務及醫療授權書、生死意願書、生死意願書及夥伴相互買賣協定

Tel: (713) 988-5666
Fax: (713) 988-8846
5800 Ranchester Drive, S# 200, Houston, TX 77036
Licensed to Practice Law in All Texas Courts. Not Certified by Board of Specialization.
www.lglcus.com.
E-mail: alai@lglcus.com

日本安保法通過後自衛隊無新訓練
或擔心參院選舉

日本安全保障相關法通過至今已有兩個月，但在自衛隊，反映該法內容的相關訓練卻未見落實。聯合國維和行動（PKO）中被認爲具有高危險性任務的追加時期也尚不明朗。這背後有考慮到明年夏季的參院選舉盡力避免刺激輿論的政治意圖。

日本防衛省內部因此出現一些不滿聲音，抱怨“令人泄氣”，“當初爲何要急著通過法案”。

愼重行動

“有必要花足夠時間謹愼再謹愼地進行研究”。安保法通過第9天，即9月28日，“安全保障法制完善探討委員會”在位於東京都市谷的防衛省內召開會議。日本防衛相中谷元在列席幹部前發言致辭。他表示：“避免草率行事、遇到地進行準備是必不可缺的。”

安保法由兩部分組成，包括《自衛隊法》等十部法律修訂綜合而成的“和平安全法制完善法”，以及使隨時爲他國軍隊提供後方支援成爲可能的新法“國際和平支援法”，于明年3月底前實施。集體自衛權解禁後，原定自衛隊將新添救助在外日僑，PKO中營救遭武裝組織襲擊的聯合國人員即“馳援警衛”，維持治安等新任務。

日本防衛省及自衛隊內部曾設想，在自安保法通過到正式實施的半年間，將會飛速推進新訓練的實施、裝備品的採購，乃至對部隊整編的探討。

然而，日本自衛隊一位幹部指出：“（中谷）大臣發言後防衛省內馬上轉了風向”。另有幹部對此理解是“這傳遞出參院選舉結束前要低調的訊息”。

取消訓練計劃

日本防衛省當初計劃12月在埼玉縣的航空自衛隊入間基地等地進行首次營救在外日僑的訓練。並於明年2月參加在泰國實施的東南亞最大規模多國聯合軍事演習“金色眼鏡蛇”，再次進行營救訓練，借此向國際社會宣傳安保法的通過，但這些計劃均已不了了之。

日本自衛隊一名幹部抱怨說：“我一直認爲，爲確保隨時可以完成新任務，有必要立即提高作戰能力，結果白期待了一場。”另一位幹部儘管表示“佈置實際任務時謹愼探討是理所當然的”，但也掩飾不住焦躁情緒稱：“訓練則另談，越早開始越能提升熟練度。”

諷刺的聲音

另一方面，爲確保安保法的實施，完善體制的工作取得了一定進展。日美兩國政府爲實現自衛隊和美軍的一體化運作，由安保、外交等兩國政府中樞組成的新機構“同盟協調小組”日前成立，並開始工作。新機構的設置基於今年4月修訂的《日美防衛合作指針》，意在加強兩國同盟。

但在容易被國民注意到的明面上，日本政府始終保持謹愼姿態。例如被廣泛認爲會增加自衛隊員危險的PKO馳援警衛任務。11月22日起在南蘇丹開展PKO的陸上自衛隊第9批部隊在當地活動期間將迎來新安保法的生效，但中谷在記者會上明確表示了危險任務延期，稱：“不打算安排新的任務和活動。”

關於新任務的實施，預計明年5月派出的第10批部隊也不會執行，據推測將會安排在明年11月派出的第11次部隊之後。

爲此，日本自衛隊一名幹部語略帶諷刺地說：“不是說‘日本週圍的安保環境日漸嚴峻’所以才急於通過的嗎？”

對安保相關法、核電站和沖繩基地問題等安倍政府多項政策說不的市民團體在日本東京日比谷野外音樂堂舉行了集會。

菲律賓馬京達瑙大屠殺案六週年：
尚無一人被定罪

綜合報導 震驚世界的菲律賓馬京達瑙大屠殺案發生至今已滿6週年，涉案兇徒尚無一人被定罪，引發輿論強烈質疑。菲律賓政府再度表態，仍聲稱會爲受害者“伸張正義”。

2009年11月23日，在菲南部馬京達瑙省安帕圖安鎮，包括省長候選人曼古達達圖家人、律師及32名記者在內共58人遭到選戰對手安帕圖安家族的私人武裝劫持並集體屠殺。案發後，涉案的老安帕圖安及其兒子相繼落網，共有197人遭到控告，但至今無一人被定罪，所有被告均宣稱無罪。該案主謀、前馬京達瑙省省長老安帕圖安今年7月份病死，他的兒子薩吉德則獲得保釋。

菲律賓總統府發言人陳顯達23日表示，菲律賓政府仍然致力於爲馬京達瑙大屠殺案受害者“伸張正義”，但是加速審判進程只能寄望于司法機關。

針對外界有批評指該案審判進展緩慢是由於阿基諾政府缺乏“政治意願”，陳顯達駁斥稱，菲律賓當局與其他人一樣，都希望這起案件能夠儘快審結，有關指責對當局並不公平。

菲律賓《每日問詢者報》報道指，2010年，菲國現任總統阿基諾當時曾在競選中承諾，一旦當選總統，會在其任內就解決馬京達瑙大屠殺案，但是案發至今6年，阿基諾還沒有兌現競選承諾。

明年6月，阿基諾總統就將任滿下臺。陳顯達辯解說，菲律賓當局希望在阿基諾總統任期結束前看到法庭判決，但是這並非當局所能控制，而是要取決於最高法院，因爲最高法院對負責審理該案的法庭具有監管許可權。“司法機構是獨立於行政機構運作的，行政機構只能向其傳達公眾的關切”。

陳顯達稱，菲當局對馬京達瑙大屠殺案審判進展感到關切，“儘管我們能夠表達我們的關切，但歸根到底是最高法院和地方法院在審判上才有最終發言權”。

菲律賓全國記者聯合會與部分遇害者家屬在首都馬尼拉舉辦多場活動，紀念馬京達瑙大屠殺案6週年。菲全國記者聯合會發表措辭嚴厲的聲明，痛批菲總統阿基諾對這樁駭人聽聞的案件無動於衷，指該案已成爲阿基諾總統任內違背承諾的象徵。

韓國逾200名教授或“下課” 因出假書換湯不換藥

綜合報導 韓國50多所大學的200多名教授將因盜用他人著作以自身名義出書或姑息該行爲而被告上法庭。因韓國高校有不成文的規定，不續聘曾被判處300萬韓元（約合人民幣1.66萬元）以上罰金刑的教授，韓國將出現史上最大規模的教授丟飯碗事態。

據報道，韓國議政府市地方檢察廳表示，50多所高校200多名只換封面便將他人的書剽竊出版的教授或對此“裝聾作啞”的原作者已被立案調查。

韓國檢方已于上月搜查上述50多所大學和3家首都圈出版社，並掌握了大量罪證，經傳訊認定違反著作權法和妨礙工作罪名成立，200多人最遲都將在下月下旬前被提起公訴。

據悉，一些教授只更改專業書籍的作者名便據爲己有冒充新書，還有人爲掩人耳目對書名稍作改動，甚至有人出3到4本假書。

報道稱，被立案的教授供職的高校遍佈全國，有國立公立大學，也有首爾市的私立名校。部分明星講師和學會會長也在違反著作權法的教授之列。

這些教授“出書立說”多爲誇大科研成果，以便通過即將到來的續聘評估。據部分教授供述，出一本假書後，被出版社抓住把柄，欲罷不能。另有教授爲向學生實書賺取版稅而作案。

報道指出，韓國出版界自上世紀80年代便盛行換皮出書，原作者、假作者和出版社形成利益鏈，故能一拍即合。由於出版社不願出版冷門的理工類書籍，原作者爲尋求今後出書的門路甘願吃虧，而出版社不僅可以借機消化庫存，還能拖人下水迫使教授無法在別家出書。

韓國檢方認爲，大多數高校都存在有組織地換封皮出假書的現象，並計劃擴大調查範圍，被追究刑事責任的教授人數還將繼續增加。

美南報業電視傳媒集團 SOUTHERN NEWS GROUP
www.scdaily.com
美南新媒體事業部 全線啟動
騰飛在全媒體時代
覆蓋中英文兩大社交網絡平台
掃描二維碼關注我們，實時掌握資訊！
微信公衆號Wechat：southernnews
臉書公衆平台的Facebook：Southern News Group
www.SCdaily.com 美南新聞官方網站
www.houcyp.com 休斯頓黃頁
www.scdnews.com 美南電子報
新媒體事務諮詢熱線：281-498-4310

寧夏愛心麵條哥
5年資助40學子

靠着每月3,000多元（人民幣，下同）的收入，現居寧夏銀川的郭良山夫妻自2011年起資助貧困生，至今已逢40人，且兩年來更贈送出2,000多斤麵條。“我們再困難畢竟有吃有穿，就怕那些困難的人沒飯吃。”郭良山說，今年計劃再資助10名學生。近日，他被推薦為2015年最美銀川人的候選人。■香港文匯報記者 王尚勇 寧夏報道

郭良山夫婦的愛心麵條店位於石油城小市場，夫妻倆守着店舖，忙碌一個月僅能掙3,000多元。儘管如此，夫妻倆自2011年起部先後資助了40名貧困生，每人每年不低於600元。

定期登門探望空巢老人

夫婦資助的第一個孩子來自賀蘭縣金貴鎮，郭良山說，幫孩子前，心裡也有過鬥爭，畢竟自己生活也不富裕，但想到母親從小就教育自己，能幫別人就幫，於是決定自己省吃儉用，幫這個孩子一把。

幫孩子只是他善舉的一部分，每逢遇到老人和殘疾人顧客，他總會免費送上1斤麵條。住在石油城的空巢老人梁大爺每天都會來郭良山的店領1斤麵條。今年年初，梁大爺一周沒來，把郭良山急壞了。他到家中探望得知老人生病後，又買了米麵油和藥品送到老人家中。後來他便形成了一個習慣，將身邊有困難的空巢老人的情況、電話、家庭住址都細心記下，定期登門探望。

計劃捐助100名貧困生

郭良山的舉動不僅感動了受他幫助的人，也打動着周圍的一些商戶。大家經常為他們送菜、送肉，這些也為他們省下了不少的開支。而兩個兒子打工賺的錢，除了貼補家用，也幫着父母一起捐助貧困學生。有了這麼多人無聲的支持，他們夫妻倆計劃要資助100名貧困學生上大學，現在已資助了40名。

郭良山說，只要這些受資助的孩子考上大學，他就繼續資助他們上大學。

■郭良山愛心麵條攤位。 香港文匯報寧夏傳真

■寧夏愛心麵條哥郭良山。 香港文匯報寧夏傳真

竹蜻蜓支教隊：點亮高原孩子夢想

■孩子們在認眞地聽支教隊成員講課。 網上圖片

“今天，我來到了你們出發的地方。是你們，點亮了我走出高原的夢想。”18歲的嘎瑪，來自藏北高原當雄縣的一個牧民家庭，今年考上了千里之外的廈門大學。她說，是支教的老師們引領她看到了新天地。

當雄縣是拉薩市唯一的一個純牧業縣，海拔超過4,300米，氣候寒冷，環境惡劣，學生與外界接觸的機會較少，不少孩子上高中前從未離開過縣城。2009年8月開始，一個叫竹蜻蜓的支教隊，組織了廈門大學的支教隊員，每年坐60幾個小時的車，跨越4,000幾米的海拔落差，將寶貴暑假留給當雄的孩子們，不斷為高原孩子點亮新的夢想。

支教過程中，隊員們主打“藝術支教”特色項目，將美術、音樂、手工等課程帶進雪域校園，並開展主題圖片展、趣味運動會、集體作畫等活動，希望給學習環境相對封閉的雪域孩子們播下夢想的種子。竹蜻蜓支教隊指導老師、廈門大學法學院周東平教授說：“雖說夢想是無法衡量價值，比較輕重的，但無論何種選擇，我們希望那是孩子們在知曉外部世界之後的自主選擇，而不是只知道承襲放牧的生活，這就是支教的價值所在。”■新華社

粵奇葩樓

廣東汕頭市潮南區兩英鎮永豐社區一棟“奇葩樓”近日在網上熱傳。該樓上闊下窄，有如“金雞獨立”般在該處屹立。當地居民認為此樓“別具一格”，非常奇葩。■文/圖：鳳凰房產網

廣州發現50餘座春秋墓葬

廣東省廣州市文物考古研究院日前公佈消息稱，位於廣州市黃埔區九龍鎮棠下村機園嶺先秦遺址，考古發掘面積近2,000平方米，在北區清理西漢早期的長方形豎穴土坑墓1座，出土陶罐、五聯盂及小碗等隨葬品9件；在南部發掘區發現相當於春秋時期的墓葬50餘座，均為長方形土坑豎穴墓，長約2.1～2.8米，寬約1.2～1.4米，多隨葬陶豆和原始青瓷豆等。還出土大量曲折紋、夔紋等幾何印紋陶片，器型多為印紋硬陶罐、甕等。

本次機園嶺先秦墓地的發現與發掘，將會對珠江三角洲地區先秦文化序列和文明進程、越人葬俗，尤其是南越文明源頭的研究起到重要的推動作用。■香港文匯報記者 帥誠 廣州報道

“江左風流”匾證《琅琊榜》地名

電視劇《琅琊榜》大熱，胡歌飾演的“江左梅郎”梅長蘇，高居琅琊榜首。而“江左”這一古地名，亦隨之為觀眾所熟知。近日，福建省連城縣冠豸山上的連城謝氏書院“東山草堂”正廳的前樑上，一塊“江左風流”匾被專家考證為林則徐所題。由此力證《琅琊榜》劇中“江左”這個地名，並非杜撰，古代曾出現過。記者在現場看到，“江左風流”匾長1.95米、寬0.57米，陰刻銀粉行書。匾文為“江左風流”，落款為“道光甲申清和穀旦少穆林則徐題”。研究者表示，江左，即江東、江南。談及“江左”一詞最早出現的節點，學者認為可能始用於中原士民“衣冠南渡”後的東晉、南朝（江左五朝）。

■香港文匯報記者 盧麗霓，特約通訊員 李紹煒 龍岩報道

滇四藏品獲上海基尼斯紀錄

日前，雲南巍山縣南詔地質博物館4件藏品日前成功申報上海大世界基尼斯紀錄。此次該館成功申報上海大世界基尼斯紀錄的4件藏品分別為：長4.3米、寬1.8米、高5米、重約6.8噸的“百鳥朝鳳”越南花梨木根雕；長4.3米、寬2.8米、高2.7米、重約40噸最大的石賁晶洞；長1.9米、寬1.3米、重約5.6噸最大的石賁晶簇；長3.1米、寬1.8米、高5米、重約13噸最大的文石晶簇。該館館長謝體信表示，形狀多姿的石賁晶體和紫色螢石為巍山獨有。未來，謝體信打算把博物館細分為礦物晶體廳、古生物化石廳、寶石廳、巍山民俗文化展廳四大展廳，將其打造成為一個展示豐富獨特的礦石資源的生動窗口。

■香港文匯報記者 李艷娟，通訊員 楊雁毅 巍山報道

中證監掀整肅風暴 港股A股“黑色星期五”
兩地券商爆股災

香港文匯報訊（記者 孔雯瓊、周紹基）受中國證監會接連整肅大型證券商等多重利淡消息打擊， 兩地券商股爆發股災，令港股及A股在27日西方感恩節同遇上“黑色星期五”，A股更暴瀉5.5%，為8月股災後最大單日跌幅，港股亦挫420點或1.87%，險守22,000關。香港財庫局局長陳家強27日認為，任何市場都不會容許違規行為，相信內地查處違規行為，長遠來說會提高市場信心。

海通證券昨公告，稱公司於26日收到中證監調查通知書，因公司涉嫌違反《證券公司監督管理條例》相關規定，根據證券法有關規定，中證監決定對公司進行立案調查。這是海通證券半年內第二次收到中證監的立案調查通知書，此前股災8月期間，海通證券就曾發佈公告稱，被中證監立案調查。而實際上被查原因則是因為外部接入恒生HOMS系統、銘創系統、同花順系統等，發生違規配資行為。

21“國家隊”6家受查

中信証券、國信證券則在日前公告稱，公司被中證監立案調查，在這之前該兩家券商均被指做空A股，兩家券商高層人事也接連發生變故，中信証券原總經理程博明被帶走調查，而國信證券前總裁陳鴻橋則被曝自殺身亡。至此，中信証券、國信證券、海通證券三大業內標杆接連被查，加上前幾天國泰君安國際主席閻峰失聯，券商業內可謂引發連鎖巨震。另據統計顯示，8月還有華泰証券、廣發証券、方正證券也曾公告稱，收到中證監調查通知書。目前為止，曾參與救市的21間“國家隊”券商隊伍中，共計6家遭查。

中證監掀起整肅風暴，加上A股下周IPO開始申購，新公佈的10月份全國工業企業利潤降幅較上月明顯擴大，及IMF下周討論人民幣加入SDR等，不確定因素增多， 港股及A股27日同遇上“黑色星期五”。

在內地券商板塊接近全線跌停板的打擊下，A股暴瀉5.5%，港股亦急插420點或1.87%，收報22,068點，一舉失守10天線（22,402點）及50天線（22,359點），成交額798億元。主板有1,204隻股份下跌，券商股成重災區。統計全周，恒指連跌5日，累跌3%。

陳家強：可增市場信心

對於中證監調查中資券商引發市場波動，陳家強表示，相信內地及任何市場的監管部門，都需要對市場上一些違規行為進行調查和處理，就這方面來說，內地監管部門所做的事情，長遠來說會提高市場的信心。

自國泰君安國際主席閻峰失聯後，本港上市券商股已開始回調，香港友達資產管理董事熊麗萍表示，其實內地打貪及調查違規活動的工作，已開展了一段時間，對相關股份造成壓力不足為奇，雖然投資者可能擔心公司管治欠妥善，但大家可觀望新人事對過往管治文化及問題逐步改善。

中證監近期公佈重啟IPO及允許內地券商取消自營股票每天淨買入的要求，長遠都會利好市場。熊麗萍認為，中證監未來繼續發佈有關修復救市的措施對市場的影響，既要視乎內地市場如何解讀，亦要看相關政策的配套措施是否得宜。近期券商仍面對着各項審核工作，無可否認會持續遏抑在港上市的內險、內銀及券商股走勢。

■中證監接連出手，整肅內地多家大型證券商，令兩地券商股劇震。 中新社

A股瀉5.5% 285隻跌停

香港文匯報訊（記者 孔雯瓊 上海報道）受多家大型券商被調查影響，A股昨亦遭遇8月股災之後最大單日跌幅，上綜指暴跌5.5%，收報3,436點，深成指跌6.3%收報11,961點，創業板指報跌6.5%收報2,649點。盤面上板塊全線下挫，券商股重災，兩市共2,399隻股票下跌，共285隻股份跌停。但兩市成交延續放量態勢，總成交超過1.14萬億元（人民幣，下同）。

券商公交股 俱挫逾9%

海通證券證實被中證監調查，這是繼中信証券和國信證券之後，近日第三家被立案調查的大型券商。此前還有消息表明，本周初，上海市委統一安排開展第三輪巡視工作，第六巡視組進駐國泰君安、海通證券。券商接連遭遇調查，利空消息亦導致券商板塊全線暴跌9.4%，個股上有近20隻跌停，其中受查的中信証券、國信證券開盤即狂瀉。27日券商股中跌幅最小的東北證券也有6.9%。

27日公交行業板塊跌幅也超過9%，前期熱門行業醫療器械、國防軍工、農村電商等，板塊跌幅均超過7%。

有不少市場人士認為，打新資金的抽血效應也加劇27日大盤跳水殺跌，下周起10隻新股輪番上陣，凍結資金將達萬億之巨，市場處於習慣性恐慌狀態。

雖然27日大盤走出驚魂一跌，但對於後市，不少機構仍稱看好。

香港特區政府制定刊登有關法律廣告之刊物 獲特許可在中國各地發行
督印：香港文匯報有限公司 承印：美國美南新聞
電話：1-281-498-4310 傳真：1-281-498-2728

中國軍改 A5

解放軍職業化呼之欲出

打破先進裝備“等人”現象 留住複合型專業人才

現代信息化戰爭拚的不僅是武器裝備，更是高素質人才；有什麼樣的裝備，就需要什麼樣的人才。中央軍委改革工作會議日前吹響“集結號”，正式拉開國防和軍隊改革大幕，其中提出建立體現軍事職業特點、增強軍人職業榮譽感自豪感的政策制度體系。專家認為，未來解放軍將以建立職業化制度為牽引，帶動軍隊住房、工資待遇、保險、醫療以及退役軍人安置等諸多重大改革，進而推動新一代人才梯隊形成。一支年輕化、專業化、複合型的中國軍隊正呼之欲出。

■香港文匯報記者 葛沖 北京報道

“要着眼於開發管理用好軍事人力資源，推動人才發展體制改革和政策創新，形成人才輩出、人盡其才的生動局面。堅持黨管幹部、黨管人才，完善人力資源分類，整合人力資源管理職能，加強軍事人力資源集中統一管理，努力使軍事人力資源能夠轉化爲實實在在的戰鬥力。深化軍隊院校改革，健全三位一體的新型軍事人才培養體系。推進軍官、士兵、文職人員等制度改革，深化軍人醫療、保險、住房保障、工資福利等制度改革，完善軍事人力資源政策制度和後勤政策制度，建立體現軍事職業特點、增強軍人職業榮譽感自豪感的政策制度體系，以更好凝聚軍心、穩定部隊、鼓舞士氣。”

——習近平在中央軍委改革工作會議上關於“職業化”的闡述

軍隊職業化，是這輪軍事改革一大亮點。中共中央總書記、國家主席、中央軍委主席、中央軍委深化國防和軍隊改革領導小組組長習近平在會上強調，推進軍官、士兵、文職人員等制度改革，深化軍人醫療、保險、住房保障、工資福利等制度改革，完善軍事人力資源政策制度和後勤政策制度，建立體現軍事職業特點、增強軍人職業榮譽感自豪感的政策制度體系，以更好凝聚軍心、穩定部隊、鼓舞士氣。

軍官士官比例須提升

在相當長一段時期，由於人才培養滯後等原因，中國軍隊建設面臨諸多窘境，甚至出現裝備“等人”等極端現象。特別是近年來，隨着新型武器裝備和科技發展，對軍人職業化知識和技能提出了更高要求，建立職業化制度勢在必行。知名軍事問題專家劉江平曾指出，中國軍隊建設依然存在着軍官隊伍整體素質能力與履行使命不相適應、軍官職業制度安排與市場經濟人才配置規律不相適應的雙重矛盾，迫切需要軍官隊伍的制度安排向職業化方向轉變。

中國之前大部分時間，都是實行義務兵役制，服役兩三年後退役。知名軍事評論員宋忠平向香港文匯報指出，只有實現職業化，才能讓軍隊更加正規化、專業化。他說，如果只是按照之前的徵兵制，也就是義務兵役制，大家在部隊也就是第兩年，人就走了；而職業化，就會增加專業軍事人員的比例，讓他們在一線作戰部隊達到很高的比例。

宋忠平認為，中國軍隊現在要增加專業軍事人員的人數和比例，即提升軍官和士官的比例。特別是高技術的兵種，更需要有職業化的人員來操縱，“比如新武器裝備，靠一兩年根本掌握不了，即使都學會了，但到第三年開始出成效了，又該離開部隊了。”

宋忠平表示，現在技術越高端，武器裝備越先進，對人員的素質和專業化程度要求越高，這實際上就要求部隊的專業程度、職業化程度要相應提高。

■專家指出，職業化軍人越多，部隊的專業化水平越高。 資料圖片

讓專業軍人安心工作

早在2013年底的三中全會上，以習近平為首的新一屆中央領導層，早已正式提出建立軍隊職業化制度。今年5月發佈的《中國的軍事戰略》白皮書亦指出，要大力實施人才戰略工程，完善軍事人力資源制度，深化軍隊院校改革，吸引更多優秀人才，培養和造就適應信息化戰爭需要的人才群體。

軍事專家趙小卓向新華社記者指出，部隊如何吸引優秀人才？如何培養他們順利成長？軍人退役有什麼保障？針對全軍官兵關心的這些問題，這輪改革進行了一系列完善的安排和部署。

“人力資源”來自經濟社會領域，我們軍隊也用這個概念替代原來的“人事”，體現了理念上的變化：要把人作為最重要的資源來培養、選拔、任用，從而轉化成實實在在的戰鬥力。宋忠平說，“如果你是個人才，部隊就要通過給你比較好的待遇、拴心留人，職業化軍人越多，部隊的專業化水平越高。”

專家認為，職業化將為專業軍事人員提供一個前途透明的職業發展路徑，較好解決他們的後顧之憂，保證他們安心軍隊工作，這無論是對這些專業軍事人員的個人發展，還是對軍隊整體建設，都將產生極其深遠的積極作用。

軍人職業化 一石三鳥

葛沖

在日前結束的中央軍委改革工作會議上，習近平主席指出，要建立體現軍事職業特點、增加軍人職業榮譽感的政策制度體系，以更好凝聚軍心、穩定部隊、鼓舞士氣。外界敏銳抓住習主席使用的“職業”二字。放眼國際，軍人職業化早已遍地開花。冷戰結束後，國際形勢趨緩，主要大國的軍事戰略思想、建軍方針和軍備計劃進行了重大調整，軍隊員額不斷裁減，強調走精兵之路，各國把提高軍隊職業化水平，作為提高質量、保持戰鬥力的重要措施。軍人職業化，已成為軍隊建設的大勢所趨，可發揮一石三鳥功效。

保留技術骨幹應對未來戰爭

首先，職業化之路是未來戰爭形式和特點決定軍隊職業化之路。隨着國際形勢變化，未來戰爭將不再是人海戰術，更多會是在區域、局部、小範圍內進行的高科技化、信息化的局部戰爭，戰爭已由體力、數量對抗轉變為智能、質量對抗。專家普遍認為，未來戰爭形式和特點的變化，將導致軍隊武器裝備愈來愈複雜，專業分工越來越細，對軍人的技能和素質要求越來越高，而軍隊職業化，保留技術骨幹，提高部隊戰鬥力，在全球已是大勢所趨。

避增失業率 減少地方不滿

其次，從投入與產出效率角度看，人數多、花費大的義務兵軍隊已經過時，建立一支精幹高效、裝備精良的新型職業化軍隊，更適應各國國家經濟發展與國防投入的需要。

資料顯示，從短期看，職業化的募兵制確實比徵兵制花費大，但長遠看，它節省的訓練費更高。比如：美軍培養一名有7年經驗、飛行1,300小時的F-15戰鬥機飛行員，國家要花費100萬美元。他如果繼續服役，不僅可省下這100萬美元，還省下了7年的訓練時間。

專家指出，由於徵兵制服役期短，每年都有大批士兵復員。有的加入失業大軍，給地方政府造成困難。職業化不僅可以避免增加社會失業率，還可避免強制性服役帶來的麻煩，減少地方對軍隊的不滿，有利於緩解軍隊同地方的矛盾。

第三，隨着各國經濟實力的增長和市場經濟的發展，人們的注意力轉向追求金錢和生活享受。

在和平時期，要調動人們服兵役的積極性，激發為保衛祖國而獻身的精神，只靠行政、法律的強制性，將難以奏效，更多還需要從根本制度上改革，而建立更具吸引力的軍官職業化制度，無疑將是未來各國軍隊改革的重中之重。

長期以來，中國軍人的轉業和退伍安置成為一個複雜的社會問題。相信此次軍改完成後，中國軍人的職業化水平將接近發達國家，二次就業難題將得到克服，軍人職業榮譽感將更加強烈，能打仗要勝仗目標將得到大批專業人才的制度性保障。

文匯觀察

巴黎氣候大會召開在即
三大問題待解

綜合報導 巴黎人剛經歷了法國史上最慘重的恐怖襲擊，現在餘悸猶存的他們將收拾心情，接待下周前來參加氣候峰會的近140位世界領袖。

11月30日至12月11日，《聯合國氣候變化框架公約》第21次締約方會議(世界氣候大會)將於巴黎舉行。按照計劃，一項新的全球氣候協議將在氣候大會上達成，爲2020年後全球應對氣候變化行動作出安排。

法新社報道，美國總統奧巴馬23日敦促各國領袖如期出席氣候大會，向全世界展示，“一小撮殺手擋不了全世界做重要的工作”。

法國外交部長法比尤斯表示，在巴黎恐襲奪走130多條人命的一週後，沒有一位國家領袖缺席30日的氣候大會開幕儀式。

這場備受期待的會議必須解決的是威脅人類福祉的全球變暖的問題。從預備會的情況來看，各國態度積極，但是分歧依然存在，主要是針對“共同但有區別的責任”如何體現。

等待會談解決的問題至少三個，第一個就是最常見的資金問題。

2009年丹麥哥本哈根氣候大會上，各國齊聚一堂，試圖草擬普世遵守的協議卻未能如願。

不過在哥本哈根氣候大會上，“綠色氣候基金”首次被提出，按照協議，發達國家應在2010年至2012年出資300億美元，作爲綠色氣候基金的快速啓動基金，並在2013年至2020年間，每年出資1000億美元幫助發展中國家積極應對氣候變化。然而，“綠色氣候基金”啓動資金僅籌得93億美元，直到去年的利馬大會期間，基金總額才勉強超過100億美元，與協議要求相去甚遠。

發展中國家質疑發達國家籌措資金的意願，而發達國家則希望發展中國家也要出資，法國要想在巴黎氣候大會上督促發達國家兌現每年1000億美元的承諾，難度可想而知。

第2項棘手議題是定義長期目標。

2015聯合國氣候變化大會非常關鍵，因爲會上要通過一項氣候問題的國際協議，使全球升溫控制在2攝氏度以下。

不過，政治家在心裏面都很清楚，將全球溫度上升控制在2攝氏度的目標僅僅是目標而已，巴黎協議在很大程度上應該不會實現這個目標。

今年2月，《聯合國氣候變化框架公約》秘書處執行秘書克裏斯蒂娜·菲格雷斯帶團訪問布魯塞爾時就對媒體表示，在巴黎會議之前各國遞交的後2020年的氣候貢獻，並不會使得國際社會走上實現2攝氏度的路徑上。

按照科學家的計算，2攝氏度目標是指相對於工業化前(1850年)水準，2攝氏度是人類社會可以容忍的地球最高升溫。如果地球平均氣溫升高超過2攝氏度，全球遭遇沿海洪澇、饑餓、瘧疾、水短缺的人數將大大增加。

因此，這樣也就預示著巴黎並非是解決氣候問題的終點。

當然，巴黎協議將是應對氣候變化的關鍵一步，發達國家和發展中國家都將最大可能地按照公平原則做出氣候貢獻。而彌合對於公平的理解，則需要各國互相的理解和合作。

第3個癥結是協議的法律地位。

美國始終表示，不會在具有法律拘束力的國際條約中，明定在2025年前比2005年減碳26%至28%的目標。美國國務卿克裏對英國《金融時報》表示，巴黎氣候談判不會達成一項從法律上要求各國減排的“條約”

11月初的一項全球調查結果顯示，與全球都認爲這一問題十分緊迫相反，美國居民卻是最不關心氣候變化議題的人群之一。此外，具有法律效力的協議須經美國國會批准，馬上要從美國總統位上退下來的歐巴馬，也面臨著共和黨把控下參議院的強大阻力。

但主辦國法國卻說，峰會結果須具法律拘束力。

巴黎氣候大會有一個誰心勃勃的目標—在《聯合國氣候變化框架公約》下達成一個適用於所有締約方、具有法律效力的協議。

中國氣候變化事務特別代表解振華在北京表示，希望本月底舉辦的巴黎氣候大會能夠達成具有法律約束力的協議，並相信大會最後會達成共識。

英國氣象部門預計 當地今年冬天將比往年更冷

綜合報導 歐洲和美國多地週末相繼迎來2015年首場暴風雪，其中大雪影響芝加哥兩個機場共數百班航班受阻，英國多個地方也出現降雪，當地氣象部門預計今年冬季會較過往寒冷。

據報道，英國威爾斯、蘇格蘭及英格蘭北部迎來今年首場降雪，部分地區氣溫降至零下5度。北約克郡警方于微博twitter表示降雪持續，呼籲居民留在室內，並建議駕駛人士留意交通情況。氣象部門向英國多個地方發出警告，並表示今年英國冬季氣溫會較正常低。

美國中西部落下今年首場大雪，芝加哥部分地區積雪達10英寸（約25.4釐米），奧黑爾國際機場傍晚有超過300班航班因大雪而取消，東南部的中途國際機場同日亦有約110航班取消，多班航班延誤，令不少計劃趁感恩節假期外遊的旅客滯留機場。

此外，美國多個州份也受到大雪影響，南達科他州、明尼蘇達州、威斯康星州南部、伊利諾伊州北部及印第安納州的居民都忙於清理積雪。氣象部門指出，伊利諾伊及印第安納州會持續下雪，冷鋒之後會轉向密歇根州以至加拿大，多個州份氣溫可能低至攝氏零下8度，伊利諾伊西北甚至可能降至零下17度。

克羅埃西亞海底發現 3500年前古城遺址

綜合報導 克羅埃西亞考古學家日前宣佈，在克南部海濱城市扎達爾附近的亞得裏亞海海底發現一座古城和一個港口遺址，研究推斷其建於3500年前。

負責該項目的扎達爾大學教授伊爾基奇日前對新華社記者說，克考古人員去年在帕斯曼海峽發現了這一佔地約2公頃的人工築壩遺址，包括城鎮、碼頭及其他附屬設施。最近完成的美國貝塔實驗室碳14同位素分析和樹輪分析認爲，這些建築形成于青銅時代的西元前1500年左右。

他說，“目前我們對該地區青銅時代知之甚少，這一發現爲研究這段歷史打開了一個窗口。”

據他介紹，這處遺址是在距離小漁村圖拉尼耶約300米處的水域發現的。考古人員在3米深的海底發現了大量陶器碎片、羊骨、石斧以及一些巨大木樁的殘片，還有橄欖核。他說，最有價值的是那些在海底沙石裏發現的木頭，即使在陸地上，青銅時代的木製品也十分罕見。

此外，他認爲，他們發現的橄欖核可能是該地區甚至整個亞得裏亞海地區發現的年代最久遠的。

伊爾基奇說，目前僅勘察了遺址的一小片區域，相信隨著考古勘察的深入，會有更多發現揭示人類當時在該地區的活動。

據悉，扎達爾市正考慮建造博物館專門收藏和展出來自這一水下遺址的文物。

加拿大延緩敘利亞難民入境計劃

綜合報導 吵嚷多時的加拿大接收敘利亞難民的計劃，終於出臺。該計劃沒有拋棄自由黨政府作出的接收2.5萬敘利亞難民的承諾，但到2015年底只接收1萬人，明年2月底之前再接收1.5萬人。

當天下午，加拿大聯邦政府衛生部、移民部、國防部、公共安全部及遺產部5位部長聯合舉行記者會，介紹敘利亞難民接收計劃。

這份計劃共分爲5個階段，其中，加拿大將在2015年12月31日之前完成總計2.5萬名敘利亞難民的甄選，到年底之前先接收1萬名難民，其餘的1.5萬名難民將在明年2月底之前到達。其中，難民來源於聯合國難民署設在約旦和黎巴嫩的難民營，以及在土耳其的敘利亞難民，這些難民都必須已經在聯合國難民署或者土耳其政府註冊。

爲了在年底前完成2.5萬難民的甄選，加方開放了在安曼和貝魯特（黎巴嫩的一個港口）的簽證辦公室，設在土耳其的簽證辦公室也會加快進度。加方並加派500人手，提高簽證速度。

巴黎恐怖襲擊後，加拿大國內關於如何接收這些敘利亞難民，分歧巨大。當政的聯邦自由黨政府早前曾經承諾在年底前接收2.5萬敘利亞難民，但巴黎恐怖襲擊後國內民意陡變，包括多個省長在內，都希望特魯多政府慎重考慮。

此次難民計劃中，當局頒布了多重審查機制，包括對難民的簽證面試、傳染病篩查、指紋數據收集及數位照相等等，所有這些安全檢查都在加拿大境外完成。只有全部通過篩查的難民才能搭乘加拿大交通部雇傭的航空公司飛機飛抵加拿大，必要時交通部還可商請軍方協助。

首批難民將從12月開始陸續抵達，難民抵達後首先被安置在位於多倫多和蒙特利爾附近的軍事基地。加拿大國防部稱，軍方已經做好了接收難民的準備，預備了6000個臨時床位。經過在這些軍事基地一段時間的停留後，這些難民將被分配到全加36個城市。

加拿大官方同時公佈了未來6年內接收敘利亞難民的開銷，總計約爲6.78億加元，其中用於難民安置的費用幾乎佔去了一半。

在這份官方版難民計劃出爐之前，曾經傳出加拿大將只接收難民家庭及婦女兒童，單身男性被拒之門外。但當局公佈的最終計劃是針對所有抗風險能力較低的難民，家庭、婦孺以及同性戀人群，包括陪同夫婦的單身男子也在接收人群之列。

根據加拿大官方消息，總共有超過400萬的敘利亞難民，從2014年1月到2015年11月，加方已經接收了3089名敘利亞難民。

俄羅斯獵人打死超半噸重巨型野豬

綜合報導 俄羅斯斯維爾德洛夫斯克州的獵人們近日打死了一隻重量超過500公斤的巨型野豬。其中一名獵人彼得·馬克西莫夫說，他頭一次遇到這麼大的獵物。

馬克西莫夫說，他看到野豬後開了第一槍，但只是打傷了野豬。野豬受傷後立即逃進了森林。於是獵人們便順著野豬留在雪地上的血跡尋找它的去處。當他們發現野豬還活著後便再次開了槍，被激怒的野豬撲向他們。獵人們躲在樹後面，第三次開槍將野豬擊斃。

據悉，成年的野豬重量約在300公斤左右。而據馬克西莫夫說，這只野豬重量超過了500公斤。由於獵物過大，他們無法將它放到車上，最後只好用繩子將它綁在車上。

百利高中 Pin Oak 初中 Pershing 初中 Condit 小學
5606 Bissonnet St. Houston, TX 77081
Tel :(713)667-8276 Fax:(713)661-2609
MARK VI APTS 六福公寓
安全 安靜 干淨
單位有限 敬請從速
華人經理 ANDY 通國、台、粵、英語
已有百餘戶華人同胞居住
近醫療中心及中國城 門口巴士直通市中心 近59高速和610 Loop
• 進出有鐵門 • 固定有蓬車位 • 搖控電動門
辦公時間 週一至週五 9:00AM-6:00PM 週六 9:00AM-1:00PM 週日

平價 信用卡機 點餐系統 Flat Rate Merchant services
TEL:(832)779-6300 謝佳哲(Chia)
* 如果我們沒有辦法給你現有的帳單再低價，我們會給你現金$250
*單一費率信用卡服務(Flat Rate) *網站及手機刷卡服務
*低價點餐系統,零售系統軟硬體安裝 *上網點餐功能,Loyalty&Gift Card
*監視器,音響系統架設(一條龍服務) *LCD 菜單設計
*無合約,無外加費用,無租金 *專修營業用電腦
*AMEX 1.85%起 *安裝ADT保全系統

HAPPY VILLAGE APARTMENTS 幸福新邨 公寓
Tel: (713)771-5868 6301 Ranchester Dr. Houston TX 77036
☆ 華人管理順心意 ☆ 伍於西南城中區 ☆ 購物超市兩相宜 ☆ 公車校車在門前 ☆ (1)(2)(3)房任君選
附設短期帶傢俱套房出租
☆ 圍牆鐵門電子鎖 ☆ 閉路監控與巡邏 ☆ 國粵滬語服務佳 ☆ 幸福永遠跟隨您
Website: thehappyvillage.com E-mail: happyvillageapt@hotmail.com
營業時間: 週一至週五 8:30AM-5:30PM 週六 10:00AM-5:00PM

SERVICE YOU CAN TRUST 致諾電腦 Zeeknox Inc. 致諾電腦 www.zeeknox.com
IBM/Lenovo 授權電腦金牌代理商 Dell 授權電腦方案合作夥伴
▲世界頂級網路通訊公司設計及IT服務經驗
▲休斯頓華人區實力最強的電腦網路公司
▲數十家上市公司、貿易公司及醫生診所簽約IT服務公司
▲多人擁有電腦、電子工程專業博士碩士學位
LENOVO DELL
電腦、筆記本、服務器金牌代理
上市公司企業長期IT服務合約
公司網絡系統設計、安裝、服務器架設
醫療管理軟件、系統安裝、管理、ERP
軟件管理、辦公室遠程VPN連接訪問
IT 服務 公司網路架設 | 個人電腦 維護修理 | 致諾電腦 | IBM/LENOVO 金牌代理商 | DELL 授權 電腦方案合作伙伴
買電腦？一定要去致諾發展公司
1、性價比最高，價格真的便宜。
2、均爲原裝正品現貨，無需等待1到2個星期的運輸。
3、免費中文調試，系統整理，殺毒軟體安裝。
我們爲您提供最好的服務，最優的價格！
爲慶祝公司成立十週年回饋廣大商業客戶，新安裝或升級公司網絡服務器，免費贈送價值$2000美元IBM服務器（限第二臺服務器）
713-981-8504(通中、英文)
7001 Corporate Dr. Suite 259, Houston, TX 77036(美南銀行背後)

Bellaire Blvd Welcome Market Ranchester Fall of Town Park 6001 Town Park Dr. Houston, TX 77036 Town Park Parkfront
山水公寓集團
官方介紹本公寓是華人居住區治安紀錄最好的公寓
電話: 713-772-6247
本地共有十六個不同地區的公寓 就在華人中心半里內有三個公寓
華人服務合心意 安全居住兩相宜
電子監控與巡邏 交通辦事很容易
總公司：5850 PARKFRONT DR. HOUSOTN,TX 77036
請洽市場經理：陳大任(Daniel Chan)通國語、廣東話、英語

金城銀行30週年慶
金城銀行與您攜手共創嶄新未來
■ 專業與便利的商業貸款計劃和流程
■ 直接審核及批准中小企業商業貸款 (SBA 7(a) Loans)
■ 完善的國際貿易業務
■ 網路現金管理服務
■ 各式存款服務
Going Beyond Excellence
金城銀行 GOLDEN BANK, N.A.
金城所致・點石成金 深耕社區・三十而立
總行 9315 Bellaire Blvd., Houston, TX 77036 713-777-3838
聯城分行 2287 Hwy. 6 Sugar Land, TX 77478 281-491-3838
好運分行 7250 Harwin, Suite D. Houston, TX 77036 713-777-3838
1960分行 6623 FM 1960 W. #100 Houston, TX 77069 281-580-8888
李錦記分行 301 S. Central Expressway Richardson, TX 75080 972-889-3838
布爾頓分行 240 Legacy Dr., #210 Plano, TX 75023 972-517-4538
爾灣貸款中心 3200 El Camino Real, #150, Irvine, CA 92602 714-368-3682
經貿商貿貸款中心 17870 Castleton St., #378, City of Industry, CA 91748 626-923-2880
SBA Lender SBA FDIC

Gillman SINCE 1938 Honda Houston HONDA
自1938年就開始服務華人社區
Stanley Cheung 張華
832-766-9888 (通國語、粵話)
10595 West Sam Houston Parkway S. Houston, TX 77099
(US 59 South @ Beltway 8)
GillmanHondaHouston.com
2015 Honda Accord EX-L

LEXUS STERLING MCCALL LEXUS
10025 SOUTHWEST FREEWAY,HOUSTON TX 77074 (59號南,八號公路前)
TEL: 713-995-2600 1-800-256-6225
E-MAIL: mma@smlexus.com
凌志全線車系 現貨供應或預定
原裝日本進口 最佳售後服務
新車可享有兩年免費換機油及油隔服務
☆☆☆另有大量優質二手車選擇☆☆☆
MARTIN MA 馬田澤
請電話預約:
713-995-2667(直線)
713-501-6888(手機)
通國、粵、英語

Bellaire Auto Services & Collision 萬利車行
地址：7620 Bellaire Blvd Houston Tx 77036 (Bellaire & SW Freeway)
誠信可靠……高能技師……技術一流……工作保證……價格合理……服務親切……嶄新設備
一條龍維修服務中心
營業時間：星期一至星期六 9:00AM-6:00PM
電話：713-484-7777
• 完整檢測汽車中心 • 引擎調整 • 原廠配件 • 剎車、防凍液、傳動系統 • 方向盤及僻震器
• 皮帶、水喉 • 電池、開動器及整流器 • 防止損壞定期檢驗 • 州政府汽車安全年檢 • 價位保證滿意
鈑金部 免費估價
州政府汽車安全年檢 (請攜帶保險卡)
○誠徵有經驗的修車技師

請攜帶此廣告指名找華人銷售經理
Sterling McCall TOYOTA
Steven Ye葉 (713)518-3169
David Luo羅 (713)732-8388
Bella 張 (281)223-2919
舊車換新車 $3000 政府補貼計畫已開始
2016 Camry 提前實施零利率
幾乎所有車型 年底賠本拋售
請速與我們聯繫 (713) 518-3169
超低的價格和優質的售後服務
不是吹出來的,放眼Houston所有的TOYOTA車行
唯有我們的銷售團隊做到了
當您決定買TOYOTA之時,請務必聯絡我們
我們會 不惜一切代價 讓您成爲我們的顧客
休城唯一,堪稱全美唯一
華人"一條龍"銷售,貸款,售後服務團隊
(銷售部經理) 由Steven Ye和David Luo提供超低售價,衆口皆碑
(貸款部經理) 由Ray Lee幫你完成貸款和過戶手續,簡便快捷
(服務部經理) 由David Wang爲您解決任何疑難雜症,開的安心
9400 Southwest Freeway Houston TX 77074

千賓汽車修配廠
12345-A Bellaire Blvd., Houston, Texas 77072
Tel: 281-776-0800
鈑金・噴漆部 I-CAR
☆精通保險理賠法,AAA, 州農場保險指定修護廠
☆USAA, FARMERS, ALLSTATE, TEXAS FARMERS BUREAU,G.M.A.C. 等等 OPEN SHOP PROGRAM
☆鈑金修護,爭取減或免自付款,保證復原如新
☆最新電腦控制,下吸式,氣熱,無塵烤漆房 (原廠標準,且有終身保證計劃)
☆修護期間,備有免費(收費)租車
☆全車開入式拉大梁機(三臺)
高價收買 三年內 車輛車
AAA保險 Approved Auto Repair
專精 高檔車修護
電腦雷射光束 大樑檢驗分析儀
引擎・電機部 ASE CERTIFIED
• 噴射式引擎,電腦控制系統專家
• 精修電系,噴射式供油系統
• 四輪(電腦鐳射)定位
• 原廠標準保養,冷暖氣
• 引擎修護,剎車,底盤,變速箱等等
• 州政府汽車安全年檢
●美國汽車修護協會檢定特級(Master)技師●
★歡迎精修"Extended Warranty",減或免自付款。
★德州政府核准廢氣修護專家。可申請高到$600.00政府補助款,協助低收入者通過汽車年檢。
拖車服務 (281) 564-4350 (24小時服務) (英、華語)
E-mail: autoritecollision@yahoo.com

Cube Auto Sales
最高價收購汽車!
比CARMAX最多高出 $500 !!
請電:713-463-5957
1260 Blalock Road, Suite 130
Houston, TX 77055
rental@cuberentalcar.com

新奧爾良槍擊十余人受傷
目擊者稱槍手至少2人

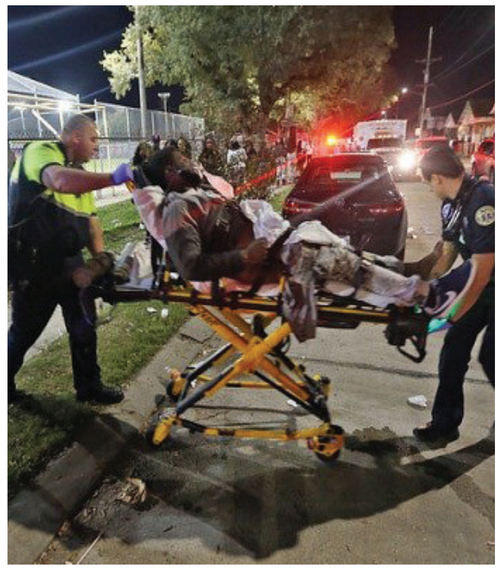

綜合報導 當地時間22日，美國新奧爾良一公園發生槍擊事件，目前已有16人被送往醫院治療。有關這起事件的起因和細節仍在調查之中。

美國新奧爾良警方稱，槍擊發生時，公園內聚集了大量人員，其中有約500人正在參與拍攝音樂視頻。新奧爾良市長則表示，另一群人在附近街區舉行遊行後，也前往公園。

據目擊者稱，事發時，有至少2名槍手向人群開槍。

此前媒體報道稱，有至少10人受傷，他們已經被送醫治療。警方則稱，受傷人數可能還會上升，調查人員尚不清楚引發這起事件的原因。

媒體還援引新奧爾良警方的話稱，槍擊發生時，警方正前往公園遣散人群，因爲在公園拍攝音樂視頻的人並未獲許使用公園。

美國媒體鬧烏龍
將俄空襲IS畫面誤作美軍作戰視頻

綜合報導 美國公共電視臺(PBS)播出一段關於打擊恐怖組織"伊斯蘭國"(IS)的視頻，鬧出一場烏龍：節目中使用的是俄國防部發佈的"俄空天部隊空襲在敘武裝分子陣地"的視頻，然而電視臺卻將其作爲"美國空軍作戰視頻"播放。

據伊朗英語新聞電視臺(Press TV)報道，節目製作者稱，美軍空襲消滅了100多輛非法爲恐怖分子運送石油的運油車。然而，在報道中使用的卻是俄羅斯國防部發佈的關於俄空天部隊此前對IS一家煉油廠實施空襲的視頻材料。

伊朗電視臺指出，這條新聞中沒有任何標注表明視頻由俄羅斯國防部發佈，也沒有顯示空襲由俄羅斯空中力量完成。

美國公共電視臺(PBS)的播音員這樣對畫面進行解說："這是美國首次空襲石油運輸車。"

與此同時，11月18日，即節目播出一天前，俄羅斯國防部發佈了這段視頻，並附以這樣的描述："俄羅斯聯邦空天部隊對IS一處煉油廠實施空襲。"

伊朗Press TV報道稱，美國五角大樓11月16日確實曾宣佈，美軍成功消滅116輛運油車，然而當時並未發佈任何空襲視頻。

乘客"行爲異常"
美西南航空客機被迫降落

綜合報導 美國聯邦調查局(FBI)稱，當地時間22日，美國西南航空一架客機因機上部分乘客"行爲可疑"，臨時改變航線，降落接受檢查。

美國聯邦調查局一名發言人稱，當地時間22日，美國西南航空一架從印第安納波利斯飛往洛杉磯的客機因機組人員報告部分乘客"行爲異常"，臨時改變航線，轉降堪薩斯城接受檢查。

該發言人稱，飛機降落後，機上所有乘客接受了執法人員詢問。此後，乘客們改乘另一航班繼續旅程。

當被問到機上乘客做出何種"可疑行爲"時，發言人表示，乘客"不守規矩"。

西南航空則在一則聲明中稱，由於機上幾名乘客在飛機起飛時不聽從機組人員指揮，並在飛行途中持續做出異常行爲，客機因此改變航線。

冷空氣比火雞先到
感恩節前美東將迎首次大降溫

綜合報導 日前，美國中西部迎來今年首場大雪，與此同時，美國東部地區仍然是濃濃的暖意。不過，千萬不要就此認爲今年是暖冬，因爲冷空氣將比感恩節火雞先"抵達"。

據報道，當地時間24日，今年最冷的一股冷空氣將席捲美國東北部地區，這股冷空氣將一掃11月以來高於平均溫度的溫暖，正式宣告冬天的開始。

從當地時間24日開始，美東地區白天溫度將在平均零下12攝氏度至零下7攝氏度，低於往年同期平均溫度。這股冷空氣將覆蓋美國東海岸和平原地區，部分東南部地區也將遭遇本年度第一次冰凍和降溫。

美國中部地區在首場降雪之後天氣在當地時間22日恢復晴朗，氣溫有所升高，而明尼蘇達、愛荷華和威斯康辛州將繼續保持寒冷。同時，這股氣流將跨越美國北部地區，給這些地區帶來些許升溫，讓內布拉斯加和南達科他州部分地區的積雪得以融化。

這股氣流將把美國北部的冷空氣和南部的溫暖空氣分開。之後，它將南下，靠近五大湖區上游，並令氣溫升高至零下7至零下1攝氏度。不過，截止到23日和24日，美國中西部和北部平原地區的氣溫仍將保持在零下12至零下7攝氏度。

貝佳天然藥業 感恩節大酬賓
購【骨精華】【心血通】【益腦靈】每個療程加送葡萄籽精1瓶
感恩有你！美國專利健骨強心
新產品 驚豔上市
蝦青素 納豆溶栓 白藜蘆醇
好產品 效果卓著
伊美寶 糖尿淨 明眼素
100多種產品任您選 www.1688best.com
骨精華 大力消除關節疼痛 全面防止骨質疏鬆
保證六周見效 *100個成功案例上網查詢
買6送1〔一療程〕●買12送3〔兩療程〕
美國專利 US Patent # 6838440
◆快速修復 修復軟骨,消除關節疼痛、僵化、響聲、骨刺、五十肩、網球肘
◆雙效合一 大劑量補充II型骨膠質Kolla2,又補鈣,全面防止骨質疏鬆、腿腳抽筋、骨折
◆配方科學 珍貴小雞胸軟骨提取,保證6周見效,兩療程鞏固療效,無數成功案例
心血通 快速打通血管堵塞 改善胸悶/心絞痛
心腦健康得安寧
美國專利 US Patent# 7030102
買5送2〔一療程〕●買10送5〔兩療程〕
◆打通血管 消除胸悶、心悸、心慌、心絞痛,預防心肌梗塞
◆三降一升 降血壓/甘油三酯/壞膽固醇,升好膽固醇
◆強健心肌 起效快,作用持久,安全無副作用,讓你精力充沛,大量實名見證
益腦靈 有效改善頭暈耳鳴 預防腦中風/老年癡呆
*70個成功案例上網查詢
美國專利 US Patent# 6524616
◆提高記憶力 增強腦供血供氧,克服銀髮族、電腦族丟三落四
◆預防腦中風 改善手腳麻木、頭暈、目眩、耳鳴、突然間口角歪斜
◆抗老年癡呆 增加認知能力,抗中老年癡呆階段性惡化
【2015最新見證】麻省徐先生(240-988-03XX)經常心悸、心慌,用心血通一療程後,心悸、心慌改善,血脂正常,最近加購15瓶作爲預防。●上海韓建煌先生被醫院診斷爲冠心病(心絞痛型)高血壓(3級极高危組),出院后服用心血通,胸悶胸痛大大改善,飞到纽約看儿子!【最新見證】王小姐(780-966-61XX)內蒙古老爸腦血管鈣化,左手麻得厲害,早上服用兩粒心血通,晚上兩粒益腦靈,頭痛、手麻明顯減輕,現在像變了個人,還能去放羊。
特約經銷 休士頓 燕窩城 713-776-2888、713-534-3233 金荷 713-772-2999 香港海味城 713-772-2889 東方中藥 713-774-5558 燕補堂 713-772-7888 達拉斯 出國人員服務中心 972-235-2288 達福出國人員 469-586-8195 陽光禮品中心 972-758-9588 百草堂 972-519-8488,469-233-7751 燕窩城 972-235-3888,972-527-9888 (Plano) 奧斯丁 恒豐 512-719-3864
從業21載 篤敬好品牌
Best in Nature 貝佳天然藥業 免費洽詢 1.888.902.1688 909-839-2880 909-967-6779
地址:3203 Pomona Blvd., Pomona, CA 91768
全美營養學會會員企業,擁有強大的FDA法規、營養學、醫學專家陣營,生產100多種保健品,暢銷全球,請上網或親臨各地特約經銷商選購 北美最大中英文保健網 WWW.1688BEST.COM