# 著名好莱坞演员卢燕再次造访王维立艺术工作室画素描

著名好莱坞电影演员89岁的卢燕 (Lisa Lu), 在参加休斯顿国际电影节期间,再次来到"王维力艺术工作室"的素描课堂一同画人体素描, 她虽然没有正式学过绘画, 但由于艺术修养深厚, 对人物有敏锐的洞察力, 所以每次画得都很好.

卢燕专心作画

推心置腹

互相切磋

交换心得

课堂一角

轻松一刻

互相观摩

本报记者吴凯俊 摄

# 中国城抢劫案频发 警官讲解安全知识

（本报讯）由华夏学人协会、德州安徽同乡会、休斯敦湖南同乡会联合主办的安全讲座于2016年5月7日周六下午在中国人活动中心圆满举行。安全讲座由德州安徽同乡会前会长承宁主持，华夏学人协会前会长何子敏协调，休斯敦湖南同乡会会长吴安萍总结，到会的还有安徽同乡会执行副会长万胜、副会长赵美萍及近50名男女老少参加了讲座。

休斯顿警察局有16年警龄的资深警官Ted Wang应邀给大家作一堂别开生面的安全讲座。Ted警官目前在警察局担任公共关系事务的工作。

Ted警官首先就提到这星期在Katy一家运输公司发生的枪击事件，每个人都认为这种枪杀、爆炸事件自己不会撞上，但是我们必须为一些不太会发生的灾难做好准备，毕竟它们是会发生的，有时就发生在我们身边。

那我们怎样在枪击中幸存呢？请记住六个字及顺序：逃跑、躲藏、搏斗。能逃命的先逃命，无处可逃的找地方藏起来，无处可逃又无处可藏才进行搏斗。Ted警官还播放了一段休斯顿警察局录制的录像，大家通过观看短片更加深了印象。

当Ted警官谈到与会者感兴趣的怎样预防和应对机动车抢窃；怎样注意个人安全的内容，听众们很活跃，不时有人问问题。举办方还邀请到另一位Gary Ho警官和大家分享了一些交通安全的法规和执行。比如说在百利大道中国城有人乱过马路已有2人被车撞死了，现在有警察专门开罚单给乱过马路的人，不要以身试法，更不要拿生命去冒险。

此次讲座安徽同乡会赞助了5张5月16日演出的黄梅戏票，活动结束前有5位幸运的听众抽奖得票。

本报记者黄梅子报导

# 最新技术治疗腰椎颈椎间盘突出有奇效！

（本报记者黄梅子）很多人长期腰痛背痛颈痛，这个病不能轻视，很有可能是椎间盘突出。椎间盘突出分为腰椎间盘突出和颈椎间盘突出。腰椎间盘突出症为腰腿痛常见原因之一，其主要症状为腰痛及下肢痛。腰椎间盘突出又名腰椎间盘纤维环破裂症或腰椎间盘髓核突出症，就是人们常说的"腰脱"或"腰突"。它是指人体随著年龄的增长或急性外伤和积累性外伤等原因，使腰椎间盘发生退行性变异导致纤维环破裂，造成髓核脱出压迫神经根或硬膜囊而引起的坐骨神经痛等一系列腰腿痛症状的骨科常见病、多发病。

腰椎间盘突出使腰部及腰骨低部疼痛，下肢放射性疼痛（坐骨神经痛）下肢麻木、感觉异常、前行困难。严重时出现神经肌肉瘫痪和萎缩。腰部长期反复疼痛，休息时减轻，劳累就加重，常常有弯腰困难，久坐后疼痛，弯腰过久后疼痛加重等。多数患者有不同程度的外伤史，造成腰椎间盘纤维环破裂，髓核向后或后外侧突出，压迫脊神经根引起腰腿痛，坐骨神经痛是腰间盘突出症的最突出表现。

颈椎间盘突出多见于青壮年，有明显的颈部外伤史或有长时间低头位工作的职业史。神经根受压者，出现颈部、肩部、上背部剧烈疼痛，伴上肢放射性神经痛；颈部运动和睡眠时，疼痛加重。肌力下降，腱反射减弱或消失，臂丛神经牵拉试验阳性。部分患者出现眩晕、头痛等症状，甚至引发鼻炎、耳炎，也伴有手麻、手酸。

Texas Spinal Care的李医生治疗椎间盘突出有20多年的经验，李医生毕业于加州大学圣荷西分校，行医多年，信誉卓著。他采用非手术治疗，运用推拿、器材和营养相搭配的方法，治疗腰椎、颈椎间盘突出非常有效，病人无痛苦、不用专门请假，可以边工作边治疗，而且整个疗程的费用比手术治疗时的copay还低。

李医生诊所使用最新技术MRI诊断治疗，病人躺在治疗床上，电脑很快就能诊断出是哪一节椎间盘受损或突出、有无炎症、缺水程度等，李医生根据电脑诊断的结果针对受损的那一节椎间盘治疗，既准确又见效快，一次治疗下来疼痛马上减轻80%。李医生还专精车祸后的复健，车祸后PI与PIP都收。请打电话给李医生免费咨询。中文请与queen 陈 联系。

Texas Spinal care
电话：713-278-2225
网址：http:txspinalcare.com
诊所地址：9610 westheimer road, Houston, Texas77063
诊疗时间：周一至周五（8am -6pm）

全旅假期 713-568-8889 全旅用心 顾客安心
7001 Corporate Dr., Suite 210, Houston, TX 77036（美南银行后栋）
专精: 中国10年签证 & 全球豪华邮轮
即日起 凡参加任何4天以上旅遊團: 黃石公園, 原價減40%(再買二送一) 美東 美加東, 美西, 原價減30% (再買二送二 買二送一)
黃石公園Y4 原$428 優惠價：$172（3人）
黃石包偉游羚羊彩穴 YU5 原$488/人 優惠價：$196（3人）
黃石總統巨石羚羊彩穴 MU8 原$698 優惠價：$280（3人）
僅 $1 吃好，住好，玩好
遊: 上海 北京 張家界 九寨溝 香格里拉雲南
欧洲5国----------$1799(含机票)
欧洲旅游团$580起
特價專區
暑假北京机票----------$1199起
上海国际机票+江南团----------$299
Debbie文媛 281-799-2833
WWW.CHINATOURUS.COM

美南 副刊 SOUTHERN CHINESE DAILY NEWS 美南新闻报业电视传媒集团 SOUTHERN NEWS GROUP C1
2016年5月16日 星期一 Monday, May. 16, 2016
报业 电视 黄页 移动传媒 全美最大华裔独立多媒体集团 The Largest Asian Independent Multi-Media Group in USA Newspaper
美南新闻日报・华府新闻日报・达拉斯日报
PRSRT STD US POSTAGE PAID ALIFE, TX PERMIT #16 美国邮政预付定期流通特授广告普发印刷

美南日报 Southern Daily News www.scdaily.com | 美南国际电视网 Southern Television www.tvhouston.com | 休士顿黄页 Houston Chinese Yellow Pages www.houcyp.com | 美南印刷厂 U.S.A.Printing | 休士顿旅游指南 Houston Travel Guide | 美南国际贸易中心 International Trade Center www.itchouston.org | 美南新闻网站 S.C.D.N www.scdaily.com | 走进美国网站 CheerinUS www.cheerinus.com

# 灾后诈欺频传 FEMA提醒别掉进骗局圈套

（记者黄相慈／休士顿报导）4月中旬来势汹汹的暴风雨，休士顿灾情惨重，造成8人丧生，众多低洼地区积水不退，民众苦不堪言，许多受灾户需要花金钱和时间估算天灾损失。不肖的诈骗集团趁此机会进行有关灾害的欺诈，有的假冒公益团体与政府机关谎称灾后捐款宣传或灾后补助。联邦紧急事务管理局(Federal Emergency Management Agency，简称FEMA)呼吁民众睁大眼睛，别掉进骗局圈套。

大休士顿地区自严重天灾后，利用灾害诈欺的事件频传，诈骗集团利用受灾户急于处理后续灾后重建的心态，进行诈骗，骗取身分盗窃和大笔金额，不少华人社区民众已接到诈骗电话、电邮，所幸目前并无人受害。

联邦紧急事务管理局FEMA奥斯汀联合现场办公室发布新闻声明表示，德州奥斯汀和联邦官员鼓励德州人民举报任何可疑活动或潜在的欺诈行为，目前灾后诈欺包括「建筑承包商诈骗」、「灾后捐款宣传诈骗」、「身分盗窃」、「房屋检查员冒名诈欺」等。

FEMA表示，为防范可疑建筑承包商意图进行灾后诈欺，当雇用承包商时，使用经许可通过的可靠参考文献支持的当地承包商，要求承包商具有一般责任保险和工伤赔偿，不要预先支付一半以上的维修费用。通常骗子会利用受灾户可怜灾后状况，引起民众恻隐之心，灾难援助招揽骗子透过电话、电子邮件、信件或面对面访问达到骗财目的。

FEMA说，切记一定要要求申请者的名称以及慈善机构的确切名称，街道地址，电话号码和网站地址，然后直接打电话到该慈善机构确认身分。任何金融行为都要索取收据，不要轻易在短信上提供个人金融信息或信用卡密码。

身分盗窃则会利用获取社会安全号码，银行帐户号码或其他敏感信息，窃取个人身份和金钱。FEMA提醒，不要相信所谓的扫描艺术家骗子，承诺大款顶灾难补助，并要求你付大笔现金或预付款全额。民众也必须谨慎小心假冒的房屋检查员，任何事都要要求出示带照片的身分证明，来验证确切身分。

一旦发现可疑人物，请拨打联邦紧急事务管理局灾难防诈骗热线866-720-5721，或请致电德州总检察长办公室800-252-8011。

许多房屋受灾户需注意诈欺骗局。(网路照片)

休士顿水灾过后原住民清理。(网路照片)

# 美南浙江同乡会6月19日成立一周年庆登场

【本报讯】为庆祝成立一周年，美南浙江同乡会将于6月19日晚间6时30分在糖城的Sweetwater Country Club(4400 Palm Royale Blvd, Sugar Land, TX 77479)举行一周年庆典，活动上将有美味的食物、丰富表演节目和抽奖，欢迎侨界人士、会员携家带眷积极参与。

作为美国南邵成立的第一家浙江同乡会，一年来，在全体理事的努力下，浙江乡亲以此为平台，增进了旅美浙江人的联络往来。同时在融入社区，努力为乡亲和家乡办实事、办好事，特别是在输出海外优秀人才、商贸、传统文化交流、友好城市互动等方面积极推动。

回顾过去一年，美南浙江同乡会成功地举办了成立大会，浙江省海外人才对接，秋季BBQ烧烤，进出口法律讲座，理财贷款讲座等一系列活动。在协办2015浙江省（休士顿）海外人才政策发布暨高层次人才洽谈会中，美南浙江同乡会理事团队，非常出色地完成了对接和接待工作。为此灾人才洽谈会良好的现场交流和后勤保障工作做出了巨大贡献！

旅居美国南邵的浙江借侨胞，身在异国他乡，融入多元社会，奋力拼搏，乐善好施。其中不乏各种感人之举，是旅居美国的乡亲们学习的榜样。更有许多乡亲在服务社区和侨胞中默默奉献著，都是同乡会的骄傲。

美南浙江同乡会的会务在不断拓展，是乡情把我们连结在一起，在此，同乡会感谢海内外各级政府、各界人士、朋友、乡亲们的大力关心和支持。展望未来，该会要继续发挥纽带和桥梁的作用。努力开拓、增进会务，为促进中美友好合作和家乡的经济发展，科技、文化、商贸的交流以及城市互动合作多作贡献。

时值浙江美南同乡会成立一周年，为加强浙江同乡凝聚力、合作和交流，定于6月19日在糖城Sweetwater Country Club举行一周年庆典，届时请本会会员偕同家眷光临。活动中将为大家提供美味的食品，丰富的表演节目和精美抽奖礼品。周年迎新喜气洋，自娱自乐乐翻天。晚宴票价40元，有兴趣的民众，请联系张立成832-282-4822或zjsouthusa@gmail.com。

# 1937年国共谈判细节：蒋介石曾要朱德毛泽东出国留洋

核心提示：蒋介石还要毛泽东、朱德离开红军出国留洋，另外，在边区政府改制、释放政治犯等问题上也都僵持不下。宋美龄、宋子文、张冲有些着急，在两边在返磋商，但谈判仍未取得实质性的进展。宋美龄私下向蒋介石进言，要灵活机变，以达到双方礼让。

1937年初，日本加紧了对中国侵略的步伐，全国各地要求一致抗日的呼声更加高涨。1937年3月，蒋介石秘密与周恩来在杭州举行了国共两党的高级会晤。此后的6月4日和7月13日，周恩来两上庐山与蒋介石谈判，促成了第二次国共合作，不过其中颇费周折。

见蒋介石前先见宋美龄

1937年1月31日，蒋介石指示西安绥靖公署主任顾祝同，对红军“姑且每月支付二三十万元军费”，但另一方面，他却在2月中旬国民党的五届三中全会上，通过了《根绝赤祸案》，要求“彻底取消所谓苏维埃政府及其他一切破坏统一之组织”。鉴于这种情况，周恩来感到贸然与蒋介石直接谈判，有破裂的可能，他决定采取迂回的办法。1937年3月下旬，周恩来乘飞机抵达上海，先期与宋美龄会晤，请她将中共中央书记处关于谈判的十五条意见转交蒋介石。宋美龄向周恩来表示，中共可以合法存在。

次日，周恩来在潘汉年的陪同下到杭州与蒋介石进行谈判。周恩来向蒋介石提交了11条书面意见，同时阐述了6条口头声明。正是通过宋美龄、宋子文等人做好了一些有利的“铺垫”工作，所以蒋介石的态度热忱、认真，他认为中共“有民族意识、革命精神，是新生力量”；几个月来，中共领导的抗日救亡运动的影响很好；中共只要“检讨过去”，坚持政策，必能达到成功。

杭州会谈后有些新气象，南京政府给红军每月36万元军费得到保障，5月底，南京还派出8人“中央考察团”到延安。

第一次庐山会谈蒋态度突变

6月4日，中共代表周恩来携带《关于御侮救亡复兴中国的民族统一纲领草案》和13个具体问题，与秦邦宪、林伯渠来到庐山。当时蒋介石和宋美龄住在美庐别墅，国共合作的庐山谈判就在这里开始。蒋介石夫妇准备了周恩来喜欢的几个小菜，一生不喝酒的蒋介石还破例叫侍卫官上了酒，表示客气。

8日至15日，国共双方代表进行了多次谈判。谈判虽然客气，但一碰到实质性的问题，蒋介石的态度和在杭州会谈相比，发生了变化。在中共独立的问题上，他不同意中共在《纲领草案》中提出的建立民族同盟、实行党外合作，而提出要建立“国民革命同盟会”，国、共双方各派相同数量的干部参加，由蒋介石担任主席。这显然是要从组织上把共产党溶入国民党中去，从而取消共产党的独立性。对这样的方式，周恩来理所当然不同意，他提出必须请示中共中央才能决定。

蒋介石还要毛泽东、朱德离开红军出国留洋，另外，在边区政府改制、释放政治犯等问题上也都僵持不下。宋美龄、宋子文、张冲有些着急，在两边往返磋商，但谈判仍未取得实质性的进展。宋美龄私下向蒋介石进言，要灵活机变，以达到双方礼让。

第二次庐山会谈宋美龄斡旋

第一次庐山会谈虽然没达成最后协议，但国民党的态度还是积极的。6月26日，南京政府来电，催周恩来再上庐山。7月13日，周恩来和秦邦宪、林伯渠到达庐山。17日下午开始了国、共两党的第二次庐山会谈。这一次，宋美龄也为谈判成员之一。

谈判中，双方仍就红军的改编问题和陕甘宁边区政府由谁担任主席的问题争执不下。宋美龄对蒋介石作了些开导、劝说，使他态度有所转变和软化，蒋宣布承认陕甘宁边区政府。接着，蒋介石在改编问题上作了让步，同意将红军改编为国民革命军第八路军，由朱德、彭德怀担任正、副总指挥，并关照发给给养。

下山后，蒋介石的思想在宋美龄、宋子文等人士的热心“进言”后继续升温。8月1日，延安接到张冲发来的急电，蒋介石密邀毛泽东、周恩来、朱德即飞南京共商国是。12日开始，周恩来、朱德、叶剑英同国民党代表张冲、邵力子、康泽举行正式会谈，很快解决了庐山会谈的遗留问题，并讨论实施办法和具体细节。

9月6号，陕甘宁苏维埃政府改为陕甘宁边区政府，林伯渠任主席、张国焘任副主席。9月22号，国民党中央通讯社正式公布了《中国共产党中央委员会为公布国共合作宣言》。次日，蒋介石对中共宣言发表谈话，承认了共产党的合法地位，指出了团结抗日的必要，表明了他的抗日立场。至此，第二次国共合作正式形成。

# 古代哪一个皇帝无比残忍 但每次屠杀前都要烧香哭泣

对萧昭业暗暗举起屠刀的是尚书令萧鸾，他的特点就是“无情”，一霎子就像个职业杀手。萧道成临死前，千叮咛万嘱咐儿子不能相互残杀，可是自己的儿孙全被萧鸾杀光了，也许这是冥冥之中对萧道成屠杀刘氏后人的一种报应。

第一、除掉宠臣

萧鸾是萧道成的侄子，很小时父亲死了，由萧道成抚养，论辈分他是萧昭业的叔叔。

武帝萧赜病重时，因为太子死得早，皇位就有两个人选：1、太子的弟弟萧子良，声望很高；2、太子的儿子萧昭业。

萧赜时而昏迷、时而清醒，萧子良的心腹王融趁机发动兵变，控制了皇宫。千钧一发之际，萧鸾带兵赶到，把萧昭业扶上皇位，杀死王融。一年后，萧子良在抑郁和恐惧中死去。

算起来，萧鸾还是萧昭业的大恩人，但看着这个小混蛋越来越不像话，心里也急，苦口婆心地劝他。萧昭业像吸冰毒似地玩得正嗨，根本听不清别人在说什么。萧鸾意识到他已经成了“中毒”太深的疯子，把天下搞得人心惶惶，萧鸾决定为民除害。

正式动手之前，先杀几个人投石问路，试探一下萧昭业会不会跳起来。他让几个大臣联名上书，请求诛杀杨珉之。萧昭业哪能舍得杀这个宠童，把奏章留着不发，装呆。萧鸾料到他这一招，又派心腹萧坦之等人走进皇宫，父正言辞地劝萧昭业要以国事为重。

何婧英和皇帝坐在一起，一边听一边梳妆，听到萧坦之的话，急得哭着说：杨郎年纪轻轻，能有什么罪，陛下千万不能枉杀啊。

萧坦之对萧昭业说：皇上，这事有隐情，不能让其他人知道。

萧昭业只好对何婧英说：你先暂时回避片刻。

何婧英气在心里，快快地走了出去。萧坦之说：外面都在传杨珉之和皇后有奸情，不可不杀。

萧昭业无奈点点头。萧坦之一见，赶紧跑了出去，飞马报告萧鸾。萧鸾早就准备好了，立即抓拿杨珉之，处于死刑。

过一会儿，萧昭业要吃后悔药，写了一份手诏，对左右说：快去找萧坦之，赦免杨珉之。但杨珉之被斩首的消息已传进宫中。

何婧英听到后失声痛哭，这时，旁边一个小太监见她慢慢缓过气后，悄悄地说：大家都在说，杀杨珉之是徐龙驹的主意，他向皇上密报你和杨珉之有私情。

何皇后怒火中烧，跑到萧昭业面前，哭着要求杀掉徐龙驹。

此时，朝中也有多个大臣弹劾徐龙驹，萧昭业只好下令处死自己最宠信的太监徐龙驹。

第二：杀掉皇帝

萧昭业突然醒悟过来，背后肯定是萧鸾在捣鬼，这个叔叔想谋反了。

萧昭业找到何婧英的堂叔何胤商量，要不要先下手为强。但何胤整天吃喝玩乐、花天酒地，一听要杀人，吓得脸色发白，说：萧鸾反迹未露，皇上不要轻举妄动。

萧昭业又找到萧坦之，问：外面传言萧鸾打算废我，是真的还是假的？

萧坦之是萧鸾的人，平静地答：萧鸾忠心耿耿，怎么可能做出废天子这样大逆不道的事，一定是妇女小人的谣言，不能相信。

萧昭业从此还是天天疯玩。几个月后，他在寿昌殿和霍氏裸体相对而坐。突然听到外面有吵杂声，感觉不妙，让太监到外面看看发生了什么事，太监回来报告说：看到几百个人，全副武装，冲进来了。领头的正是萧鸾的另一心腹萧谌，萧昭业跑到另一爱姬的房里，拔出剑自杀，下不了狠心，只是划破了皮。包扎完脖子的伤口后，又坐小车出来。

萧谌冲进来的时候，宫中侍卫将士都拿着剑盾准备抵抗，萧谌说：我要找的不是你们，不要乱动！

侍卫正在犹豫，萧昭业出来了。他们急忙向皇上请示，萧昭业一言不发，掉头就往门口跑。逃到外面时，被追兵杀死。只活了22岁，做皇帝才一年。霍氏和其他宠妾都被斩杀。萧鸾以皇太后的名义下诏，追贬萧昭业为郁陵王，废黜何婧英为郁陵王妃何婧英从此下落不明。

萧鸾接着立萧昭业的弟弟萧昭文为皇帝。自任骠骑大将军、录尚书事、扬州刺史等。萧昭文不仅是没有权，就是起居饮食，也要先向萧鸾汇报。一次，萧昭文要吃蒸鱼，厨师说没有得到萧鸾的指示，就不给吃。只过了三个月，萧鸾又以皇太后的名义下诏，废黜萧昭文为海陵王。萧鸾即皇帝位，史称齐明帝，不久毒死萧昭文。

第三、赶尽杀绝

萧鸾如今大权在握，变成了一个恶魔。他先把武帝的儿子全部杀光，最小的只有7岁。接着又不放心，再把高帝萧道成的儿子们全部杀光。也许心理压力太大，他每次杀人前都有个奇怪的举动，一定要焚烧香火，跪在佛像面前痛哭流涕，不停地祈祷。

498年，他只做了4年皇帝就病重，死之前担心儿子的位置不稳，又杀死了众多位高权重的大臣。把太子喊到床边，谆谆教诲说：当年我杀萧昭业，如果他动作快点，奋起反击，那掉脑袋的就是我啊。所以你看到哪个不放心，立即下手，千万不能落在人的后面。

说完，才放心地闭眼去了，活了47岁。16岁的太子萧宝卷即位，是南齐的第六任皇帝，史称东昏侯，他是一个“情痴”。

# 抗战时期潘汉年秘见汪精卫 为何没向上级请示汇报？

1943年4月，日伪计划对新四军根据地进行大“扫荡”。当时担任新四军政委兼中共华中局书记的饶漱石要潘汉年到上海去一次，重新部署那里的情报工作，加强与李士群的联系，尤其要搞清楚日伪这次大“扫荡”的准确情况。经饶漱石批准，潘汉年再次经过镇江抵达上海。

胡均鹤热情接待了潘汉年，潘汉年向胡均鹤提出：希望能立即见到李士群。胡均鹤陪同潘汉年到南京李家，李士群又不在家，说是去看汪精卫了。当天晚上，潘汉年便由胡均鹤安排住进了南京的一家高级旅馆。据当时也在南京工作的大名鼎鼎的“神秘牧师”董健吾以后回忆：他在旅馆里还碰到过潘汉年，双方都“大吃一惊”！

第二天一早，李士群由胡均鹤陪同，来到旅馆会见了潘汉年，李士群当即提出要带潘汉年去见汪精卫。这是潘汉年做梦都没有想到过的事，他既无法向上级请示，又无法拉下脸面一口回绝，只得随同李士群与胡均鹤一同驱车到汪公馆会见了汪精卫……

这次会见时间并不长，据尹骐撰写的《潘汉年的情报生涯》一书中揭露：汪精卫与潘汉年握了下手，坐下后汪精卫讲：“我认识你们的毛泽东先生，过去我是主张联共的，以后发生误会了。你们和蒋介石联合是没有什么搞头的。蒋是独裁的，我是要搞民主的，我要搞议会政治，成立联合政府，吸取各党派参加，也请共产党参加。”潘汉年回答说：“共产党是不会来参加你的议会政治的，来的也是假的。上海的共产党是不会代表延安来参加的，但我可以把汪先生的话转告给延安，我认为延安方面是不会退出重庆参议会来南京参加你们的议会的。”汪精卫又说：“现在是个好机会。我们合作起来可以异途同归。希望共产党不要和蒋介石搞在一起。只有同我们合作才能解救中国。”

会面结束后，潘汉年依然由胡均鹤陪同回到上海，他还应李士群的邀请会见了李士群的军事顾问、日本华中派遣军谋略科长都甲大佐，陪同的还是胡均鹤。胡均鹤向都甲介绍说：“这位胡先生（潘汉年当时化名胡越明）是影佐将军的好朋友，是专门在江南江北做买卖的。”潘汉年以一个买卖人的身份，介绍了在新四军苏北根据地的所见所闻。也许是为了弥补自己的歉疚之心，胡均鹤旁敲侧击，配合潘汉年从都甲口中掏到了不少有价值的军事情报。

几天以后，潘汉年决定返回淮南根据地，离沪前，李士群又邀潘汉年见了一面。这是潘汉年最后一次与李士群会面。两人闲聊几句未作深谈，便匆匆告别。以后胡均鹤两次派刘毅渡过长江到苏北新四军根据地，送过一些情报和新四军急需的药品。同年，潘汉年的交通员何牢往返上海、苏南也与胡均鹤和刘毅有过接触，但随着1943年9月9日李士群被日本宪兵头目冈村毒死之后，这一联系也就彻底中断了。

1943年4月，潘汉年回到淮南根据地，向饶漱石汇报了有关日军近期不会举行大扫荡的情报，但对汪精卫见面一事，只字未提。潘汉年与汪精卫见面，形式大于内容，虽然谈话过程很短，谈话中也没有什么实质性的内容，但汪精卫毕竟是和共产党的一个高级干部碰了面，无论如何是一个大的政治事件。对于这么重要的事件，不向上级汇报，终于酿成了大祸。

# 美国测试真空管道高速列车 时速1200公里甚至更高

据中国之声《新闻晚高峰》报道，磁悬浮列车因为与轨道的磁力相互作用悬浮在空中，运行时不与地面产生摩擦，因而可以降低能耗、提高速度。可是，如果要修建一条接近于真空的管道，然后把列车“挂”在墙上，然后贴着这个管道“飞”檐走壁，这个车速能够达到多快？

以上是美国创业家伊隆·马斯克提出的“超级高铁”设想——马斯克曾鼓励发明家们将其创意变成现实，今天，洛杉矶一家初创企业研发的“超级高铁”运输系统将在美国内华达州拉斯维加斯郊区的沙漠测试场进行首次的公开演示。

在不算久远的未来，人类运输方式还会有怎样的花样翻新？当地时间11号，美国超级高铁公司Hyperloop One在内华达州的沙漠进行的首次技术全面测试或许可以提供我们一些参考。

Hyperloop科技公司首席执行官罗伯特劳埃德表示，今年就像来特兄弟在基蒂霍克试飞一样，公司将大规模展示全部的技术，完全应用于正在研究的四项创新。

“超级高铁”、也叫“真空管道高速列车系统”，它的初始方案的首次公布来自有着钢铁侠之称的美国亿万富豪埃隆·马斯克之口。根据2013年就提出的方案，“超级高铁”使用磁悬浮列车在接近真空的管状轨道中行驶，时速可以达到1200公里甚至更高。拿北京到山东六个小时的车程距离为例，目前高铁2小时到达，而“超级高铁”抵达的时间30分钟。

设计师介绍，这种高空管道运输的交通工具像一个“胶囊”，每一个胶囊被放置于管道中，像炮弹一样被发射到目的地，而乘客只会感觉到最小的爆发力。而更重要的是，这种交通工具能耗更低。

Hyperloop CEO罗伯特劳埃德解释，实际上,我们旨在5%的轨道长度需要推进技术，当达到一定时速后，也就是每小时750英里，设备就可以自行滑翔100英里，不需要任何能量供给。道理很简单，因为我们系统的摩擦力非常的小。

美国研发超级高铁，这种列车如同“炮弹”一般在真空管道中运行，因而速度极快。不过美国研发超级高铁却不在本国建造，而是选择了欧洲国家斯洛伐克。专家表示，这种“超级高铁”存在许多尚未能攻克的技术难题，其最大的问题是空气阻力。那么充满未来感的“超级高铁”还有多远能够走进大众生活？对于竞争越发激烈的轨道交通技术革新领域，试走中的“超级高铁”又将带来怎样的影响？

交通运输部管理干部学院张柱庭教授认为，“飞机现在每个小时都能够1000公里、900公里都没有问题。所以我觉得它动力性技术上是没有问题的。但是在轨道，如果这种大运量走的话，它速度提升的话，一个难题就是风的阻力，是影响它速度的一个重大因素，围绕着铁路的技术革新，下一步的竞争会更激烈。从铁路发展的阶段看，它只能是越来越先进，越来越便利我们的生活，还是鼓励世界各国技术革命继续探索。因为它最终是方便人民，方便老百姓生活，从测试到运营，到最后投入使用，它还有一个很漫长的路，但希望它的时间可以缩短。”

# 地球物种数量可达1万亿种 99.999%的物种当前未知

地球上到底有多少种生物？一直是科学家们争论不休的话题。美国印第安纳大学研究人员给出了最新说法。

地球大部分面积被海洋覆盖，而且气候独特，不同的气候孕育出了不同的物种，每个地方的动植物都有自己的特点。据英国《每日邮报》报道，目前一项最综合全面的地球物种评测报告显示，地球上可能存在着1万亿种不同物种。这至少是之前评估数据的10万倍，意味着地球上99.999%的物种未发现。

2011年，美国夏威夷和加拿大生物学家评估报告称，预计地球上物种数量大约是870万种，真实数据最低是740万种，最高是1000万种。目前，印第安纳大学研究人员指出，之前的评估数据明显低估，之前所有的调查报告都忽略了微生物，并且使用了不可靠的推测技术。

印第安纳大学教授杰伊·伦农在《国家科学院学报》上写道：评估地球上物种数量是一个巨大的挑战，我们的研究数据结合生态模型的最大数据库，将提供一份严格的全新地球微生物种类统计报告。微生物太小，肉眼不可见，其中包括单细胞有机体、细菌、古细菌和某些真菌。1克土壤中就能含有1万种生物。研究人员从全球3.5万个地点统计到了560万微生物和非微生物物种，利用数学方法推算出1万亿这个数字。

该研究报告详细内容发表在近期出版的《美国国家科学院院刊》上，科学家结合了来自政府、学院和民间来源的植物、动物和微生物数据。伦农教授说：“最新基因测序技术提供了全球物种的最新信息。”

研究人员还发现，比例法则既能准确地预测动物和植物物种的数量，同样也适用于微生物，给本次研究工作带来了极大帮助。论文作者之一、印第安纳大学生物学博士后肯尼斯·洛西表示，在此之前，学者们一直不确定生物多样性和生物的数量能不能对上比例；而本次研究发现，两者之间的关系不仅简单明了，而且高度相关。

学者同时表示，找出、确认地球上的每一种微生物几乎是不可能完成的任务。截至目前，地球微生物项目也只找到了大约1000万种微生物。

# 罗丹雕塑作品“永恒之春” 2040万美元天价拍卖

据“中央社”报道，法国知名艺术家罗丹(Auguste Rodin)的雕塑“永恒之春”(Eternal springtime)，10日在纽约苏富比拍卖会上拍出2040万美元，刷新罗丹作品纪录。

这项作品是罗丹在1884年构思；1901年至1903年制作的，长宽分别为66.7厘米与80厘米。

罗丹这项作品“永恒之春”雕刻一对爱侣的模样，拍卖前预估价格为800万至1200万美元，但在纽约苏富比(Sotheby's)拍卖会上，以2040万美元拍出。

罗丹先前拍出的最高价雕塑作品为“夏娃”(Eve,grand modele-version sans rocher)，于2008年5月以1897万美元的价格成交。

# 澳大利亚昆州80%考拉莫名消失 专家小组紧急集合

据澳洲网报道，调查显示，昆州部分地区的考拉种群数量急剧下降，考拉海岸(Koala Coast)百分之八十的考拉莫名消失。为解决考拉数量急剧下降一事，昆州已经召集了专家小组来进行紧急讨论，希望解决这一问题。昆州环境部长迈尔斯(Steven Miles)表示，调查小组将在一个月内组成，并立即着手调查。

根据《每日邮报》7日消息，在发现澳洲考拉种群数量急剧减少以后，澳洲成立了专门的小组来解决这一“十万火急”的问题。昆州环境部长迈尔斯7日在布里斯班表示，专家和学者将在一个月内被任命来解决此事，并且在2015年8月的时候，相关报告已经呈献给州政府。

这项报告是由昆州大学研究提供的，报告显示，昆州东南部考拉的数量正在以惊人的速度下降。从1996年以来，有80%的考拉从考拉海岸逐渐消失，并且布里斯班北部的松树河(Pine Rivers)地区的考拉也锐减了50%。

报告说道：“在某些地区，考拉很有可能将成为濒危甚至灭绝物种，考拉种群现在正在面临大面积的灭绝。”

迈尔斯认为，现在之所以进展缓慢，是因为科研小组还没准备好，他说：“我们最不希望做的就是莽撞行事，没有科学的支持而去贸然行动是不对的。”他表示，之前工党和联邦警察被指责为了城市更好的发展而导致考拉种群数量的严重下降，并且有些人认为考拉无法在有“篱笆、池子、道路以及狗”的环境下生存。

# 熊本熊地震后重新现身 粉丝喜极而泣欢迎

据日媒报道，日本熊本地震后暂停参演节目及宣传等一切活动的熊本县官方吉祥物、担任县“营业部长”一职的“酷MA萌”本月10日起恢复活动，在工作地点观光物产馆“酷MA萌广场”现身。

据报道，当天，等待良久的大批日本粉丝们兴高采烈地抱住“酷MA萌”，其中还有人喜极而泣。

当天下午，“酷MA萌”在交流区的舞台现身，人们立刻欢呼称“欢迎回来”。它在观光物产馆内侧的部长室与粉丝们互动，阅读了不在时的访客留言。

日本熊本市东区的灾民米田直美(55岁)称“因为余震好几个晚上持续睡不着，看到了久违的酷MA萌，感觉很安心”。从香港前来旅游的一名女性(30岁)表示，看到它感到很幸福。

据了解，本月内，酷MA萌会每天两次与访客见面，具体时间是当地时间下午3点和5点。

# 克里姆林宫博物馆可能增加参观限流范围

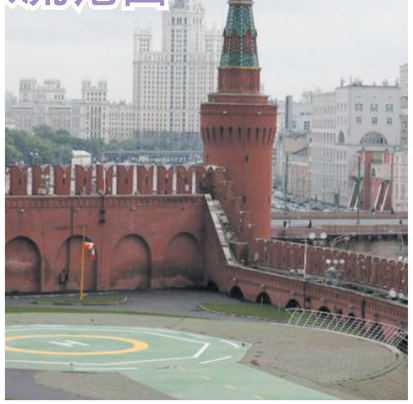

莫斯科克里姆林宫博物馆馆长加加林娜日前表示，由于克里姆林宫博物馆参观人数剧增，未来可能考虑加大人流限制范围。

加加林娜说，去年克里姆林宫博物馆参观人数达到220万的创纪录水平，预计今年参观人数还会增加。人流拥挤让博物馆不堪重负，不利于文物保护，也影响旅游者的参观感受和兴趣。因此，博物馆考虑限制参观人数，馆内教堂同一时间参观人数要控制在200人以内。

目前，克里姆林宫博物馆中的武器博物馆已经实行限流措施。

克里姆林宫博物馆位于克里姆林宫内，主要包括武器博物馆和教堂广场建筑群，被联合国教科文组织列入世界遗产名录。

# 黄山

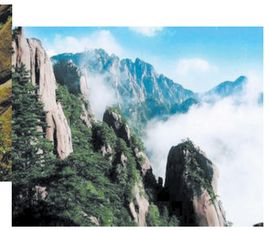

黄山位安徽省的南部，跨越四县——歙县、黟县、太平和修宁。一亿多年前的地球地壳运动使得黄山崛起于地面，后来历经第四纪冰川的侵蚀作用，慢慢地就变成了今天这个样子。黄山宏伟、庄严、风光迷人，为著名的风景区。黄山在秦朝（公元前221-207年）时叫做黟山，在公元747年（唐朝天宝六年）时才有这个名字。 黄山是一个奇迹：在154平方公里的面积上群峰耸立，许多山峰的名字是名如其形，“莲花”、“光明顶”和“天都”是其中最主要的三个，都高达1,800米以上。这些山峰都是花岗岩体，通常是由竖直接合点连接。侵蚀和断裂促使这些岩石变成巨大的石柱，形成了高峰和深谷。天阴时这些高山隐现在雾霭中，如虚幻一般，天晴时则尽展其威严与壮丽。黄山的颜色和形态随四季的更替而不断变化。春天，盛开的鲜花色彩缤纷，点缀着四处的山坡；夏天，您可以看到青绿的山峰一座连一座，泉水在欢乐地汩汩流着；秋天把整个黄山装扮成红、紫相间的世界，正是枫树火红的季节；冬天则把群山变成一个冰与雾的世界，到处是银枝银石。因此自古以来就一直有许多游客来到黄山，探求其神秘、惊叹其美景。人们渐渐地总结出黄山的四大特征和吸引力：奇松、怪石、云海和温泉。其实，黄山上也到处可见花岗岩，尤其是在以下几个景区：温泉、玉屏楼、西海、北海、云谷寺和松谷庵。 由于地貌独特，黄山的气候呈垂直变化，山上的植物也明显地呈垂直分布：山顶、山腰和山脚的植物分居寒带、温带和亚热带。黄山共有1500多种植物，其中树木占了三分之一。因此黄山在中国的植物研究中占有重要的一席。在山上您可以看到世纪松（或“百年松”），冷杉、银杏、中国胶皮糖香树、樟木和冰川时代的遗迹——珍贵的树。黄山的开花植物很丰富，其中许多都是稀有珍品，如美人花、黄山杜鹃花、茶花、李树花、百合花、紫薇（也叫百日红）、兰花和迎春花等等。黄山拥有大量的中草药材，现在发现的有300多种，著名的有人参、中国金丝根和肉桂。黄山的毛峰茶也是享誉国内外的茶叶。 黄山也是种类繁多的动物群的栖息地。这些动物中有猴子、山羊、鹿。稀有鸟类中有红嘴情鸟、八音鸟和金黄鹂，这些鸟都能唱出悦耳的歌声。金黄鹂、红嘴情鸟(red-billedleiotrix)非常可爱，成为许多外国人最喜爱的宠物，并成双成对地出口到国外。另外，溪中的欧石鸡可做成美味可口的佳肴。 黄山的天气四季宜人。夏季天气凉爽，在最热的月份七月份，北海宾馆（海拔 1,630米以上）的平均气温为20˚C，由于云海常常遮住太阳，炎热的天气从来不会长久，这就使得黄山成为理想的避暑胜地。黄山看起来清新、年轻，但却有着悠久的历史，古代的书籍、诗歌、绘画和雕刻都是很好的证明。李白并非歌颂黄山的唯一的诗人，唐代诗人贾岛（公元779-843年）和杜荀鹤(公元846-907年）也曾来此吟诗作赋。在唐以后的各个朝代中不断有人游览黄山，在诗中表达他们的赞美之情。明朝地理学家和旅行家徐霞客（公元1586-1641年）专门写了两本关于黄山的游记，清朝的西安派大画家渐江和石涛（公元1642-1718年）在身后留下了许多幅关于黄山的画。已经去世的地理学家李四光（J.S. Lee1889-1971年）在其专著《安徽黄山上的第四纪冰川现象》中总结了他个人对黄山的考察成果。一代又一代人的题词随处可见：“千姿百态黄山云”、“刺天峰”、“清凉世界”、“奇美” 和“独具魅力的风景”，这仅仅是其中的几个而已。这些诗一般的词汇配上优美的书法不仅仅是装饰品，他们本身就是一道迷人风景。 今天，由于政府的关注，黄山的风景点已修复一新并已对外开放。在山中的“ 云谷寺”和山顶的“白鹅峰”之间已架起电动缆车，目前为亚洲地区最长的缆车。在过去，黄山的山道很危险，现已得到修复和拓宽，总长度已达50多公里，并且兴建了许多宾馆、亭台和其他建筑。高压线已经延伸到峰顶，在“光明顶”上已经建起了天气预报台。来自全国各地的专业工作组在黄山进行了许多方面的科学研究，如地理探测，植物和气象研究，中草药材收集等等。黄山上还有许多艺术活动，中外的画家、摄影师、作家、诗人、音乐家和演员都来此进行艺术创作或丰富阅历。

# 神圣天湖纳木错 仙境坠落在人间

纳木错，藏语意为：天湖。位于拉萨以北当雄县境内，距离拉萨240公里，是藏区三大圣湖之一，其余两个是玛旁雍错、羊卓雍错。

纳木错面积辽阔达1920平方公里，是除青海湖外的我国第二大咸水湖。到了西藏，尤其是到了拉萨，纳木错是一定要去的，可以是一天，当天往返，但如果要是想看圣湖的黄昏和日出，那就要住上一晚。

纳木错是闻名西藏的三大圣湖之一，犹如一块耀眼的碧玉，镶嵌在念青唐古拉山脉以北的羌塘高原上，每个到过纳木措的人，整个灵魂都仿佛被纯净的湖水所洗涤。站在纳木措湖边，这世界上最高最美的神湖让人震撼，仿佛置身于一个蓝色的世界。

扎西半岛不仅有着奇异的景观，也是转湖的必到之处，半岛上有许多简易的客栈和小餐馆，也是在这儿唯一能吃住的地方。

为了看到最美的圣湖，我们下午时分便到了扎西半岛，夕阳下的圣湖的确没让人失望，给了我们一顿视角上的盛宴。晚上住在客栈，5000多米的海拔，高反让人一晚都无法入睡，早上天还没亮便背着背包克服“零下2度”的低温和“高反”出发了，爬上扎西半岛的最高峰可不是一件容易的事，每走一步都是那么限难，幸好有长期住在拉萨的“曹哥”陪伴和对圣湖美景的向往，才让我有动力爬上顶峰，一个字累……天道酬勤，当天边第一束暑光出现，眼前的美景已经让我容纳不下天下其他的美景；无法形容、无法表达心中的欣喜，圣湖的美让我忘了一切的不适，完全被震撼、被感动……

# 上海迪士尼试运营 仅向受邀者开放

上海迪士尼乐园日前起启动内部运营测试，为6月16日的正式开幕做准备。据悉，内部运营测试阶段仅向受邀者开放，且并非所有设施都会进行测试。

记者日前实地探访发现，虽然运营测试阶段仅向受邀者开放，但仍吸引了大批市民前往。现场通过中英文广播提醒游客：“欢迎来到上海迪士尼度假区。乐园尚未正式开幕，游客可游览上海国际旅游度假区的其他景点。祝游客度过神奇的一天。”

日前，迪士尼世界商店、乐高品牌零售店等商店在迪士尼小镇入口处首度开放。羊城晚报记者在现场看到，商店门口设置“蛇形通道”，早已排起长队。工作人员介绍，商店内有超过4000件商品，一开门就采取限流措施，每批放行20人左右；据现场估算，每次入店等候时间约30分钟。

据了解，受邀参与上海迪士尼运营测试阶段的人员仅包括度假区演职人员以及度假区部分合作伙伴和相关方。受邀者可在指定日期体验部分游乐项目、娱乐演出和餐饮服务。

# 西藏林芝：别样花海 川藏古道观花

西藏，并不像海子诗里所说，“一块孤独的石头坐满整个天空”。在这个世界上最高的地方，除却一望无垠的高原与充满心灵的信仰，还有繁花似锦的灿烂。

5月，西藏东南部的林芝，已经过了粉红色的桃花季节，从雅鲁藏布大峡谷水汽通道来的充沛降雨正滋润的土地。此刻，正是万物疯狂生长的季节，高原上的花朵在一个冬季的蛰伏之后开始进入争相斗艳的时节。

△灰背杜鹃

林芝，常被人称之为“西藏江南”，这得益于印度洋暖湿气流，使这里气候湿润，四季常绿。从4月开始遍布尼洋河、雅鲁藏布江两岸的野桃树就争相开放，肆无忌惮的粉红色，怒放得畅快淋漓。此时的山顶还积满皑皑白雪，河边的青稞地已经抽出嫩绿的麦苗。桃花在气势磅礴的雪山怀抱中无限柔媚，映着蔚蓝云天，在雪山与新绿的麦田之下，美不胜收。

△色季拉的黄杯杜鹃

5月，山顶的积雪悄悄融化，高原上的报春花也正在冰雪的缝隙中相继开放，报春花是一类草本植物，它的中文名“报春”和拉丁学名Primula（“首先”的意思），均含有早开花的意义，主要分布在喜马拉雅山两侧及横断山区，在林芝湿润的草甸上和神秘的高山湖泊旁都遍布它们的身影。如果说报春花是高原花海的点缀，那么杜鹃花一定是高原春天的主旋律。5月的杜鹃从色季拉山开始绽放，这里生长的约20多种杜鹃花，从山脚一直分布到山顶，有高枝大树，也有低矮灌丛，错落有致。花团锦簇的杜鹃花从山脚到山顶沿着海拔升高陆续开放，尽染高原，蔚成花海。

△鲁朗的藿香叶绿绒蒿

6月，是藏东南的初夏季节，在高山草甸上，原始林下，有着“喜马拉雅蓝罂粟”之称的绿绒蒿开始吐露花苞。绿绒蒿并非指花朵是绿色，而是在绿色的茎叶上生有绒毛。它的花色多姿多彩，见到绿绒蒿的人无不被它丝绸般的花瓣和妖艳婀娜的身姿所折服。当然想看到绿绒蒿并不是一件简单的事情，它生长在3500米以上的湿润的高山草甸以及高山的上的流石滩间，所以遇见高原的美丽是需要勇气的。

△鲁朗的拟多刺绿绒蒿

赏花最佳之处当属色季拉国家级森林公园。它位于西藏林芝县和米林县，大致范围包括了已建的雅鲁藏布大峡谷国家级自然保护区西侧外围，森林覆盖率高达55.1%，共有植物1046种，被誉为“世界植物的博物馆”。中国最美的景观大道318国道盘山而过，在色季拉山两侧分布着约20多种杜鹃。色季拉山的杜鹃花期从4月中下旬开始一直持续到8月初，其中以5月至7月最为繁盛。

△鲁朗花海牧场中，马匹惬意地漫步在报春花与鸢尾花丛中

从色季拉山盘山而下（往成都方向）即可抵达318过道上著名的鲁朗镇。在鲁朗镇国道旁右侧（往成都方向）有一个柏油小路，从此进入就将到达鲁朗花海牧场。这条路曾经是著名的川藏茶马古道，在天险般的色季拉山口未开通公路之前，经“鲁朗镇——东巴才村——德木（北）沟——德木拉山口——米瑞乡——林芝镇”一线，是连通小到“工布和波密”，大到“川藏滇三省”的著名通道。在这片草甸之上，从每年5月的开始便是花的海洋。

△日照金山的壮观景象

报春、杜鹃、鸢尾等高山珍稀花卉，依次开放成为林中花海。这条由溪谷地、林缘草甸、山地牧场、古寺遗址、古村落等串缀而成的徒步小径轻松惬意，既可欣赏色季拉山高山区一带丰富多元的自然美景，又可领略藏东南深厚的人文胜迹与独特的民俗风情。此外，从色季拉山到鲁朗花海牧场的这条线路还可以观赏到中国最美的雪山——南迦巴瓦峰。

● 游览线路

自驾或租车出行从林芝八一镇出发，沿尼洋河，走318国道过林芝镇翻越色季拉山，沿途可以欣赏色季拉原始森林、杜鹃花丛，抵达海拔4700米的色季拉山口后可以远眺中国最美的山峰——南迦巴瓦峰。之后一路下山，国道右侧即是鲁朗原始的森林，下山抵达鲁朗镇，右拐进入乡村公路，行车6公里抵达鲁朗花海牧场景区。游览完花海牧场，还推荐经过尔巴才村上一趟“拜峰台”。拜峰台海拔4600米，在这里可以俯瞰雅鲁藏布大峡谷，也是近距离观赏南迦巴瓦峰的最佳地点。从成都方向过来则是先经过鲁朗再翻越色季拉山，之后到达林芝八一镇。

● 住宿

如果想感受藏东南的民俗风情，推荐住宿鲁朗扎西岗村的家庭旅馆。如果是休闲度假，推荐住宿鲁朗花海牧场景区的花海别墅。花海别墅簇拥在山花从中，外看雪山刺破云尖，耳听万顷松涛阵阵，这是一路兼程的你值得拥有的幸福时刻。

金門爐頭廠 Golden Gate Restaurant Equipment Co.
金門是您的事業通往成功之門！
金門爐頭廠專製業造各種中式爐頭,抽油煙罩,精美布菲檯,各種不銹鋼廚具
本廠具有十多年經驗 手工精細,交貨快捷,以及提供一切餐館設備修理及安裝服務,
一切工程及產品保證通過政府及衛生局檢驗
★抽油煙機 ★冷凍房 ★布菲檯 ★抓碼檯 ★安裝服務 ★修理服務
★中式爐頭 ★油爐 ★洗碗檯 ★燒臘爐 ★免費估價
★零件配套 ★專門店製造不銹鋼餐具
9330 Summerbell Houston, Texas 77074
Tel:(713)228-2155
Fax:(713)228-2156

亞洲餐俱設備公司
A. A. Restaurant Equipment Co., Inc.
● 出售各種餐館、炸雞店、漢堡店、雜貨店等設備 ●
● 設有大型門市部，歡迎參觀與洽詢 ●
Sales, Leasing
出售・出租
Leasing Ice Machines & Dish Washer Machine
出售各種製冰機、洗碗機、冰箱、絞肉機、冷凍機、油鍋、爐頭、
抽風罩、電飯鍋、各類盤碗、叉燒爐、切肉機、絞面機
出租各種製冰機、洗碗機
修理各種廠牌：絞面機、切肉機、電飯鍋
Tel:(713)772-7494 Fax:(713)772-8719
外地請撥：1-800-448-7494
9235 Bissonnet, Houston, TX 77074



# 港人代调研团访沪谭惠珠盼两地合作发展

上海市市长杨雄（前排右六），昨晚宴请由谭惠珠（前排左五）担任团长的港区全国人大调研团。出席晚宴的还包括上海市常务副市长屠光绍（前排左二）、全国人大副秘书长古小玉（前排左四）、中联办副主任殷晓静（前排右三）、上海市人大副主任洪浩（前排右一）

港区全国人大代表专题调研团昨日抵达上海，展开为期四日的访问行程。上海市长杨雄会见调研团一行人，简介上海发展现况。他指出，沪港两地之间的关系由来已久，认为现时双方是“合作大于竞争”，未来应当继续保持良好关系，这对两地经济发展有利。调研团团长谭惠珠则认为，国家“一带一路”发展战略能够为沪港两地带来更多发展机遇。

港区全国人大代表组成的调研团一行廿多人，由谭惠珠和马逢国分别担任团长及副团长；中联办副主任殷晓静亦参与调研。一行人昨日抵达上海浦东机场后，随即下榻东郊宾馆，之后与上海市长杨雄、多个市政府部委官员，以及上海市人大常委会委员等举行专题调研汇报会，了解上海在建设成为国际金融中心，以及自贸实验区金融改革试点的进展。

杨雄表示，沪港关系历史悠久，并在国家改革开放开始后得以深化。长久以来，香港一直支持上海的经济发展，例如第一个到上海投资的外商，就是港资企业；香港亦对上海的制造业、房地产、港口发展等项目给予帮助，可见两地经贸关系密切。

## 杨雄：两地合作空间多

杨雄又指出，中央明确提出上海要到2020年基本建成国际金融中心的战略决策，上海要实现这个目标，必须与香港深入交流和合作。他坦言，视沪港两地之间没有竞争乃不现实的想法，但强调合作空间定必大于竞争。

谭惠珠说，今年是落实“一带一路”战略的“关键年”，也是“十三五”规划的“开局年”，而上海和香港都是国家对外开放的重要窗口，应该把握上述两大发展机遇，巩固和提升两地全方位合作的水平。

因此，自己今次率团到上海调研，目的是要寻求机会，让沪港两地能够“比翼齐飞”。

上海市常务副市长屠光绍认为，沪港两地未来在金融方面有广阔的合作空间，建议双方应该加强联动，例如进一步加强人民币跨境业务合作、优化及完善“沪港通”，以及增加两地金融人才交流和培训等，这不但能够促进自身经济发展，也能共同服务国家金融改革开放。

除下三日的行程中，一众港区人大代表获安排多场参观及考察活动，包括到访上海自由贸易试验区、中国商飞公司、上海城市规划展示馆、上海证券交易所等，深入了解上海在贸易、金融等方面的发展。

# 中国首个深海科研基地运行 可模拟万米水压测试深潜器

据中新社报道，位于海南三亚市鹿回头半岛的中国科学院深海科学与工程研究所（下称深海所）10日通过总体验收，并开始运行，成为中国首个深海科研基地和深海研发试验平台。深海所设有内地最深的深海研究水池，可模拟逾万米深海的超高压环境，为载人深潜器提供安全测试及技术支撑。

2011年，中科院启动深海所筹建工作；2012年，中科院与海南省、三亚市签署合作协议，共建深海所。经过三方努力，深海所科研园区一期工程完成建设，形成包括深海科学研究部、深海工程技术部和海洋装备与运行管理中心在内的研发体系、管理支撑体系，聚集了一批国内外深海科研人才。

验收委员会认为，深海所高质量完成筹建任务，明确研究所发展定位，初步形成深海科学与工程技术研究相结合的特色优势和核心能力，为国家和区域海洋科技创新能力建设做出了贡献，已经具备中国科学院序列研究机构的水平和要求。

## 6000米下深度为研究重点

中科院院长白春礼说，深海所的运行为争取深海空间站落户海南提供很好的基础。中科院愿与海南省一道，让深海所成为深海研究前沿阵地，为国家深海技术发展起到重大作用，服务海洋强国战略。

据介绍，深海所的定位是在中国临近深海的前缘地区，建设深海科学与工程的现代化基地，成为国家深海研发试验的共享开放平台，以此强化中科院在国家海洋战略中的作用和地位，支撑海南海洋科研、教学、产业体系的建设，填补中国深海战略的地域性空白。

中科院、海南省、三亚市同时签署战略合作协议，共同推进深海所二期建设。

另据央视新闻报道，深海所将以6000以下深度的海洋及海底为研究的重点方向，以4500米载人深潜器和万米载人、无人潜水器为深海运载平台，主要承担深海观测信息获取、处理，深海基础科学研究，深海前沿工程技术研发等工作。另外，深海所还建成极端环境模拟实验室，实验室为可以模拟逾万米深海环境的工程装备，为载人深潜器等建设提供技术支撑。

极端环境模拟实验室有一个22米乘10米的大水池，深度更达20米，是目前国内用于深海研究最深的综合水池，国家自主研发4500米载人深潜器的维护和调试将在这里进行。实验室内亦具备可以模拟深海超高压条件的模拟实验装置，这个内径800毫米、有效高度达2.5米的大罐子，通过加压后可以达到200兆帕（MPa），即相当于大约2万米深海海底的压强条件。

## 模拟极端环境研地外海洋

深海所深海科学技术部主任阳宁表示，实验室可测试出材料和元器件的极限强度，为载人深潜器的安全保障提供测试结果。此外，深海所还建成一系列模拟深海极端环境的实验室。能够达到三万个大气压、1000摄氏度的高压钻石枪等设备，不仅能够进行海底生命现象与过程、矿产资源形成等科学研究，也为地外海洋系统科学的研究提供有力支撑。

# 内地学子首登哈佛毕业演讲 “农村故事”为演讲增色

据中国青年报报道，从全校数万名毕业生中名选出一名本科生和研究生作为代表发言——这相当于哈佛大学给予毕业生的最高荣誉。5月26日，一名在湖南农村长大内地小伙何江将站在哈佛大学毕业典礼的讲台上，作为研究生优秀毕业生代表发言。哈佛校方确认生物系博士毕业生何江是第一位享此殊荣的内地学生。当天，他将与特邀嘉宾著名导演史提芬史匹堡同台演讲。

这不是何江第一次获得一所大学毕业生的最高荣誉。他曾经获得中国科学技术大学本科生最高荣誉奖—郭沫若奖学金，并作为获奖代表发言。

“现在乡村逐渐流行读书无用论，认为寒门很难再出贵子。这样的观点让我觉得挺无奈的。”何江说，“教育能够改变一个人的生活轨迹，能够把一个人从一个世界带到另一个不同的世界。我希望我的成长经历，能给那些还在路上的农村学生一点鼓励，让他们看到坚持的希望。”

1988年，湖南省长沙市宁乡县南田坪乡停钟村的一户农民家中，何江呱呱堕地。与村里其他农户明显不同的是，虽然家里经济条件一般，但何江的父母却坚定不能为了打工挣钱，而让儿子成为“留守儿童”。

## “啃”英文小说练美式英语

申请哈佛大学的毕业典礼演讲，总共有3轮测试。第一轮，递交个人学习、科研材料和演讲初稿；第二轮，从10名入选者中挑选4人，每个人都要拿着自己的演讲稿念稿；第三轮，从4人中选出1人，所有人都被要求脱稿模拟演讲。

对一个英语是母语的学生来说，这都有极大的难度。更何况何江从小在农村长大，初中才开始接触英语，操着一口“农村英语”上了县城高中，在那里，他第一次感受到自己的英语水平与城里孩子的巨大差距。

不怕“使苦劲”的何江，买了一本英文版的《乱世佳人》回宿舍“啃”，遇到读到不懂的地方，就在书本旁边进行大段大段的标註。后来，何江到哈佛大学硕博连读时，又硬?头皮申请给哈佛的本科生当辅导员，“也不知道自己哪里来的勇气，反正就是想多讲讲英语”。从入学第二年开始，何江给哈佛的本科生做辅导员，这种方法让他的英语表达方式很快从“中式”转到了“美式”。到了读博士期间，何江就可以给哈佛本科学生上课了。

“学英语，跟任何一门学科的学习一样，没有捷径。”何江说。

## “农村故事”为演讲增色

令何江印象最深的是，无论白天农活儿干得多累多苦，父亲都会在睡前给两个儿子讲故事，儿乎所有故事的主题都是好好学习。何江上大学后问父亲哪来那么多睡前故事，父亲说，很多故事都是自己瞎编的，目的想告诉孩子只有读书才能有好的出路。

除了给儿子讲睡前故事，放学后，何家的两个儿子通常被严格的父亲关在屋里“自习”；而这个时候，大多数农村男孩都在田间地头玩耍。“那时觉得爸爸很‘霸蛮’。但现在想想，这是农村环境下的最佳选择。”何江说。

与父亲相比，母亲是个温和派。父亲批评孩子学习不好时，母亲总会在一阵狂风暴雨后笑呵呵地跑过来，递上“和风细雨”。何江现在知道，母亲当年的做法，就和如今他所见到的美国人的做法一样—以鼓励孩子的方式，给予孩子最大的自信。

这次申请毕业演讲，何江也是在教授的鼓励下进行的。哈佛毕业典礼的演讲，每年只有极少数的中国学生敢于申请。何江希望让美国的大学生听听来自中国的声音，但他此前并不敢报名，“教授告诉我，你只要觉得可以，就去试试，没什么好丢脸的”。

何江透露，自己的“农村故事”为整个演讲主题增色不少。他将在演讲中介绍中医在内地农村发挥的作用，进而推及到自己在哈佛大学所专注的生物光学、物理专业研究。据悉，哈佛毕业典礼的届届演讲代表多为文科生，何江是为数不多的一名理科生代表。哈佛博士毕业后，他将赴麻省理工学院进行博士后研究。

我們搬新家了！ YULF Design & Flooring
歡迎光臨 又福地板
9630 Clarewood Dr., Suite B-3, Houston TX 77036
（王朝超市後面）
www.yulfgroup.com
工廠直營・提供安裝
強化複合式木地板……
各式建材・總類繁多
多種選擇・免費估價
Mon:9:00am-6:00pm
Sat:9:00am-5:00pm
Sun(請電話預約)
Corporate Clearwood Westhine Dr 王朝
Tel:281-501-8330 Or 832-978-6440

休斯頓地区最具影响力的中文媒体
美南新聞日報 SOUTHERN CHINESE DAILY NEWS
周一版推出
美国金地产
远瞻投资前景 洞悉地产现况
为华人带来蓬勃商机
提供
✔最新房地产资讯
✔房市趋势
✔买屋,卖屋,招屋,租屋
✔中古屋,新成屋
✔预售屋,建屋案,新屋资料库
✔房屋行情,房屋贷款……
✔以及房屋装潢设计……
美南新聞日報 SOUTHERN CHINESE DAILY NEWS
TEL:281-498-4310
FAX:281-498-2728
Email:ad@scdaily.com
WWW. SCDAILY.COM
11122 Bellaire Blvd.
Houston, TX 77072

# 带孩子去旅行要准备什么呢？(下)

D. 提前check-in，选座位
有很多航空公司可以提前online check-in, 选座位。通常带孩子的话最好选飞机上有几个空间比较大的座位，现在有不少航空公司把这种类型的作为定义成Economy Plus收取一点额外的费用；如果孩子有独立的座位的话，普通的座位问题也不大，但是最好选进出方便的，这样孩子坐不住或者要上厕所的时候都会比较方便。提前在网上Check-in的好处是，登机当天在机场不用拖著孩子排长队。

E. 预订飞机上的摇篮
如果是带著小baby坐飞机，飞机上时间比较长的话，我会建议预订一个摇篮，这样孩子在飞机上可以平躺下来，大人也会比较舒服。但是飞机上的摇篮一般都很小，如果孩子超过6个月，就会不舒服了。而且在预订机票的时候，通常不会让你订摇篮，摇篮需要提前直接跟航空公司预订。

F. 飞机上注意孩子的耳压
我们大人坐飞机的时候都会在飞机起飞和降落的时候感觉到不舒服，小孩子就更要注意了。好几次我都听到婴儿在飞机起飞和降落的时候大哭，多半是因为耳压的问题。我们可以在飞机起飞和降落的时候让孩子喝水，或者给安抚奶嘴，如果都不行的话，可以给孩子按摩一下耳朵后面，也会有帮助的。

G. 鼻子太干的问题
机舱里通常很干燥，小孩子容易鼻子干甚至脱水，所以一定要让孩子多喝水，并且准备好棉花棒，随时可以蘸水帮孩子湿润鼻腔。

9. 坐火车或大巴旅行要注意的问题
A. 订票的时候可以多问一下有没有家庭折扣或者给小孩子的折扣
B. 在车上不要让孩子乱跑，以免找不到人

10. 自驾游要注意的问题
A. 一定要用安全座椅！不管你所在的地方法律规定有多松，我都会强烈建议一定要用安全座椅，这真的是为了孩子的安全著想！

B. 多装一个后视镜用以观察后座孩子的情况，尤其是在只有一个大人的情况下。
C. 一定要给孩子带一些他/她感兴趣的玩具，书或者是音乐。不能让孩子在车上觉得无聊，尤其是如果要开2个小时以上的车的时候；如果他们开始无聊了，司机就会很烦恼了！
D. 如果旅程超过1个小时，就要预备出中间停下来休息的时间，因为孩子很容易觉得无聊觉得累；如果是已经脱了尿布的孩子，还要随时准备他们需要停下来找地方上厕所。

目的地相关
1. 健康卫生相关的注意事项
A. 如果是去热带地区，一定要记得每天至少给孩子准备两身换洗衣服，而且要是容易吸汗的材质，例如全棉。去哪里玩都要注意防晒，带上帽子，涂上儿童防晒霜；孩子的眼睛也很敏感，所以如果要暴露在阳光下，一定要给孩子准备太阳眼镜。
B. 尽量不要让孩子喝直接从水龙头出来的水，虽然在美国很多地方这种水也是符合饮用标准的，但是去旅行还是小心为好，尽量喝瓶装水。
C. 带上一些儿童常用药: 退烧药，感冒药，过敏药。
D. 在外面吃饭的时候，尽量选择流动率比较高的餐馆，尤其是如果目的地的卫生条件不是很好就更要注意；尽量不要吃自助餐，就怕万一自助餐的食物放在那里被虫子叮过了。
E. 孩子比大人更容易脱水，出门在外，一定要让孩子多喝水；如果是小婴儿，要每天注意baby有没有足够的尿尿。
F. 不要说孩子了，大人在外面旅游都很容易出现便秘的问题。如果孩子出现这个问题，除了多喝水之外，还可以做的事有：按摩肚子，用一点凡士林按摩肛门，喝少量的植物油等等。
G. 如果是去热带地区或者卫生条件相对较差的地区，还要注意防蚊叮虫咬。除了儿童可以使用的防蚊水之外，还可以用一些比较安全的方法，比如自带蚊帐在Crib上使用；给孩子穿全棉或纱质的睡袋，在睡袋上稍微用一些防虫水。还可以带一些小蜜蜂紫草膏类的比较安全的药膏，万一孩子被咬了，可以涂抹。
2. 检查旅馆的房间
孩子的安全永远是旅行中最重要的一件事，所以在入住任何一个旅馆之后，都要检查一下旅馆的房间。门锁好不好啊，有阳台的话看看阳台是不是安全(会不会有小孩子不小心掉下楼的隐患)，要带一些绝缘胶带把暴露在外面的插头或电线封起来。当然啦，一定要提醒孩子，不能自己随便开热水。
3. 合理安排徒步或者骑车的路程
千万要记得孩子是很容易累和觉得无聊的，所以如果行程中有徒步或者骑车，一定要考虑最小的那个孩子能够完成的量，或者是做好扛著孩子走的准备。时间的预算要做得比较宽裕，因为孩子不可能根据一个既定的速率去完成一个行程，他们很容易在途中被某个东西吸引就停下来看一看玩一玩。通常要带著孩子走的话，最好选择一些景色和活动多样化的路程，比如沿途有湖，有小池子，他们可以停下来玩玩水甚至游泳一小会儿之类的。
4. 给孩子穿衣要采用多层原则
出门在外给孩子穿衣服最好采用多层原则，这样冷了可以穿，热了可以脱，随时可以根据温度和孩子的情况改变策略。
5. 给孩子留下美好的记忆
我们带孩子一起去旅行，除了无奈非要带著外，总也想给孩子增长点见识，留下点旅途中美好的回忆。俗话说，读万卷书，不如行万里路。我们可以做一些事情，让孩子们的记忆一直延续到他们长大成人。
A. 每到一个地方，就买一张明信片，在背面让孩子自己写或者帮孩子写一句话，记录日期和孩子的年龄。
B. 也可以给孩子收集每个地方都有的纪念品，比如有一阵子我自己就收集各地的星巴克杯。
C. 如果孩子已经开始自己记日记了，那么要鼓励孩子在旅行途中也每天坚持记录。
D. 给孩子买当地的玩具，除了当作纪念品外，孩子通常也会比较喜欢玩当地孩子在玩的玩具，这样有时候还能帮他们交到当地的朋友呢！

百利地板 bellaire flooring
大酬賓 12.3mm 包工包料
原價 $2.99 /呎
特價 $2.59 /呎 $2.29 /呎
地板總匯 歐洲領和 防水地板 高光地板 亞光地板 手抓紋板 百種款色
二十年安裝經驗
地址：9415 Bellaire Blvd #70 Houston, TX 77036 電話：832-860-1046 / 281-935-7551 趙師傅

Reborn Granite LLC 实木橱柜 批发！
☆白色的硬木橱柜
☆不同类型的水龙头
☆各种颜色和大小的花岗岩
☆各种厨房和浴室水槽
大理石品种最多！规模最大，价格最低！
地址：14730 Hempstead Road, Houston，TX77040.
电话：713-690-4888 www.reborngranite.com

高級花崗石檯面
價格最優 質量保證
批發、零售花崗石
長期備有大量現貨
顏色多、種類全、尺寸齊
擴大營業 喬遷地址
營業項目
• 廚房及浴室花崗石檯面
• 餐館花崗石桌面及餐檯
• 設計安裝實木櫥櫃
• 各式不銹鋼盆及陶瓷盆
萬事達石業公司
North Belleway Steffani Genard Rd. Gessner Clay Rd. 290 10
花崗石板 室外倉庫 倉庫一角 廚房洗碗盆 倉庫展示間 實木櫥櫃 花崗石廚房檯面 部分花崗石樣板
■反應迅速 ■專業施工 ■工廠直銷 ■免費估價
萬事達石業公司 GRANITE MASTER 4502 Steffani, Houston,TX 77041(新倉庫室內外面積達6萬餘呎，新址在舊地址路口處)
TEL:713.983.6446 / 832.279.9132 • Fax:713.983.6481

Value Windows & Doors HOUSTON
恆益門窗
休士頓專業製造塑鋼門窗
包安裝 10個標準塑鋼窗 (低於108 U)
僅$2999 雙層玻璃(LoE366)玻璃隔層加氬氣 可擋95%紫外線 隔音強 終生保修
With this coupon. Not valid with other offers. Expires 7/30/16
現在就打電話 免費估價
Tel: 281-261-8900 Fax: 281-261-6660
13715 Murphy Rd • Suite D • Stafford Tx • 77477
一年内付清，可享12個月無息分期付款。
Save Up to 50% on Energy Bills
info@valuewindowsdoorshouston.com
www.valuewindowsdoorshouston.com
Made in Texas
工廠直營·防風玻璃新上市
Double Pane • Lifetime Warranty • Sound & Energy Efficient

J&K CABINETRY 廚櫃、浴櫃總匯
佔地77,000呎規模最大之一
工廠直營 現貨供應 款式新潮 品質保證
9種顏色任選
CO66 Cinnamon Maple / K10 Mocha Maple / M01 Chocolate Maple / J5 Mahogany Maple / S1 Black Coffee Maple / K8 Espresso Maple / S8 White Maple / A7 Creme Maple / K9 Greige Maple (New)
DALLAS, TX 972.247.6414 2250 LBJ Frwy., Suite 100 Dallas, TX 75234 sales@JandKCabinetry.com www.jandkcabinetry.com
HOUSTON, TX 713.466.3800 6605 Roxburgh Dr., #400 Houston, TX 77041 sales.Houston@JandKCabinetry.com www.jandkcabinetry.com
METAIRIE, LA 504.327.5808 2501 L and A Rd., #200 Metairie, LA 70001 info@jk-cabinetry.com www.jk-cabinetry.com

"Today's News – Tomorrow's History"
# NEWS & REVIEW
News & Review is a Division of Southern News Group – Founded June 16, 1979 | May 16, 2016 | John T. Robbins, Editor

## China's Manufacturing Ability Now 4th Worldwide: Report

**Compiled And Edited By John T. Robbins, News&Review Editor**

A Chinese steel worker helps load steel rods onto a large truck for transport at a plant on April 6, 2016 in Tangshan, Hebei province, China. (Photo/Getty Images)

A recent report published by the Chinese Academy of Engineering (CAE) claimed that China currently ranks fourth in the world vis-à-vis manufacturing ability. The other three top manufacturing giants include the United States, Germany and Japan.

Since 2000, China has been working hard to bridge the gap between it and the other three manufacturing powerhouses, the Chinese state media Xinhua said quoting the 2015 China Manufacturing Development Index. The report further quoted the CAE president Zhou Ji saying that manufacturing provides a solid ground for any strong nation, and it is also vital for uplifting China's economy.

A year ago, China's State Council introduced a decade-long plan titled "Made in China 2025" last year with a view to update China's manufacturing set up. The plan aimed to help China attain the manufacturing standards of Japan and Germany in the next 10 years.

Although China's manufacturing ability has improved greatly over the years, the country still faces several major obstacles for China in becoming a global leader in manufacturing. Hence, it is essential for China to prevail over the obstacles like excess capacity and substandard production quality to achieve its goals.

According to the CAE report, it is important for China to modify a status quo wherein the West continues to control as well as monopolize several crucial industrial techniques. Currently, China accounts for roughly 20 percent of the total global manufacturing ability.

Even as the country's performance in the manufacturing sector is showing huge improvement, business in China's non-manufacturing sector expanded at sluggish pace during April, another report pointed out.

A report released collectively by the China Federation of Logistics and Purchasing and the country's National Bureau of Statistics (NBS) stated that the purchasing managers' index (PMI) for the country's non-manufacturing sector witnessed a decline from 53.8 in March to 53.5 in April. Even the service sector sub-index was 52.5 in April, 0.6 points down from March.

**Related**

**Chinese manufacturing growth has slowed along with other major economies including US and UK**

China's factories have now stumbled to join a broad decline in manufacturing across Europe and the US, adding further evidence of sharp downturn in the global economy since the beginning of the year.

Factory output contracted in China and the UK during February while growth slowed in France, Germany, Italy and the US to indicate that businesses and consumers remain wary of committing themselves to large orders while the direction of global trade remains uncertain.

UK manufacturers, which cut jobs for the second month in a row, were among the worst hit following a tumble in monthly exports.

In China, however, longstanding issues of oversupply, sky-high pollution levels and recent falls in demand could lead to a dramatic jobs cull. According to Reuters, the Chinese state plans to reduce the number of state workers in the country's bloated industrial sectors by up to 6 million.

China's manufacturing output declined for a fifth month to push the Caixin reading down to a five-month low of 48.0, versus 48.4 in January. The official manufacturing purchasing managers' index (PMI) came in at 49.0, below Reuters' average forecast of 49.3 and January's reading of 49.4. A figure below 50 indicates contraction.

"Companies that reported lower output generally cited weak market conditions and reduced intakes of new work. Furthermore, total new business declined for the eighth month in a row, albeit at a modest

pace that was similar to January," said the Caixin financial media group, which publishes the general China manufacturing PMI survey with financial information service provider Markit.

Analysts expressed concern about the continued decline in total new business and about the number of goods on factory warehouse shelves decreasing at the fastest pace since September 2011.

In another sign that manufacturers are braced for a long period of chasing business from a diminishing number of customers, they continued to lower their prices in February. (Courtesy www.theguardian.com/business/2016)

Businesses associated with tourism, accommodation, telecommunications and storage posted sound growth in April. However, wholesale, catering, insurance and repairing industries showed a decline in business volumes. (Courtesy en.yibada.com/articles)

## China Should Prepare For More Geological Disasters, Land Ministry Warns

**Compiled And Edited By John T. Robbins, News&Review Editor**

The site of the landslide in Taining, Fujian Province. Officials warned that there could be more such disasters in the area due to heavy downpour. (Photo/Twitter)

The Chinese national government has urged its local officials to prepare for more potential natural disasters, as the country is expected to experience more rains with the peak of the flood season.

According to the Ministry of Land Resources (MLR), the country faces more risks of geological disasters during the current rainy season. The ministry then called on local governments to improve their risk assessment, particularly in places like construction sites, tourists spots and migrant worker communities.

The MLR made the call on Sunday, following a landslide that occurred at a construction site in Taining, Fujian Province, the Global Times reported.

Personnel from Taining's local fire department have already recovered 22 bodies from the site and have managed to find two people alive. A total of 14 people sustained injuries, three of which are sustained severe injuries. All are being treated at the Taining People's Hospital.

The MLR has already raised the emergency response management operations to level two, the second highest level, and sent experts to determine the cause of the disaster and assess other potential hazards.

The landslide was reportedly brought about by heavy downpour that started on Saturday which deposited 18 centimeters of rain in just 24 hours.

In an advisory, the National Meteorological Center said that heavy downpour is still expected not only in Fujian, but also in Jiangxi Province and the Guangxi Zhuang Autonomous Region, and urged residents to take the necessary precautions, CCTV reported.

According to China Earthquake Administration researcher Gao Jianguo, the number of geological disasters caused by frequent extreme weather has been exacerbated by increasing construction activity in disaster-prone regions. He also said that China's current geological hazard prevention map is lacking, as it only shows places where disasters have already happened.
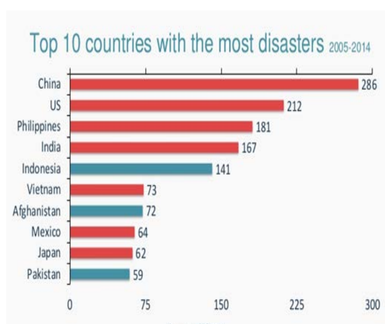
To remedy the problem, the government needs to conduct a thorough survey to determine places with potential geological hazards, the researcher added. (Courtesy http://en.yibada.com/articles)