糖城家乐超市------您实实在在的好邻居！

（本报记者黄梅子）如果你住在糖城，那么你有福了！不用天天跑Chinatown，在家门口就有糖城家乐超市。走进家乐超市，您会倍感震撼！高大的建筑、宽敞的店堂、一排排整齐的货架，明亮的灯光下，那热腾腾刚出炉的菜包、价廉物美的盒饭、活蹦乱跳的鲜虾活鱼、令人垂涎欲滴的瓜果，还有那耳熟的乡音谈笑，恍惚间，一切显得那样熟悉、亲切而又温馨，那种回家的感觉油然而生。走到家乐小厨，透过玻璃橱窗，刚出炉的饭菜水蒸气氤氲，依稀看见戴着白帽的阿姨在忙碌，竟是那样地像极了脑海里挥之不去的母亲的脸，不自觉地会在家乐小厨的小桌前坐下来，吃上一个韭菜煎包或者来上一碗酒酿圆子，那股似曾相识的感觉缓缓袭来，漫过头顶。

休斯敦的华人越来越多了，中国超市也多，超市之间的竞争非常激烈，很多超市做着做着就倒闭了，但也有超市越做越好，人气越来越旺。糖城的家乐超市开业不过短短两三年时间，就牢牢地拴住了糖城华人的心，而糖城家乐超市里的家乐小厨则牢牢地抓住了糖城华人的胃。糖城家乐超市之所以能迅速在强手如林的众多中国超市里站稳脚跟并打出自己的特色牌，得益于专业的管理团队。

家乐超市的总经理Kevin徐世新有几十年的美国超市管理经验，精明老道，再加上他是出了名的铁算盘，不该花的钱绝对不浪费一个铜板。Kevin懂行又人脉广，对经营美国的中国超市颇有一手。他走马上任后，把家乐超市定位于好邻居超市。好邻居是什么？就是货品新鲜又便宜，环境舒适有家的感觉。第一步，家乐超市花大力气对设备进行了升级，加了48个冷冻躺柜，这样一来，冷冻的食品品种大大增加；又把所有的灯都换成LED灯泡，使整个店堂看起来果明亮宽敞。硬件改造好后，接下来就是软件的设计。在我们外行人看来，超市的区域划分完全无所谓，反正把东西都码放出来就行了。其实，这里面学问很大。超市要根据自己的定位设计出一条动线，这个安排很重要，顾客进来后，会走什么路线，什么地方放什么东西，要让顾客能逛完所有的区域，适合所有人的要求。家乐超市设计了一条完美的动线，所以顾客进来后不知不觉就会——把家中所需的东西全部买齐，在动线的尽头，是一个精致的所在——药妆部，小小的一隅却有爱美的女人所需要的各种护肤美妆美发用品，尤其是竟然还能找到美容黑面膜，好用又便宜，真是一个惊喜！

家乐超市的菜部、肉部和海鲜部都有自己的特色，按说每家超市都有这些部门，到哪家超市购物应该都差不多，其实并不是这样，每家超市都有自己的特色。比如家乐超市肉部的猪肉就特别有名，肉部每天从屠宰场定10只刚刚宰杀的130磅左右的小猪，这种肉嫩新鲜的温体猪肉非常抢手，每天一运来就被各餐馆和熟客抢购一空。家乐超市肉部的另一特色是黑毛猪肉，这种猪是从加州运来的，没有白毛猪的骚味，特别受到日本料理店的欢迎。

家乐超市的家乐小厨也远近闻名，Kevin三顾茅庐请来休斯敦名厨——锦江酒家的丁师傅主理家乐小厨，丁师傅只用了一个月的时间就彻底地征服了糖城华人的胃。现在的“家乐小厨”不光有热菜和凉菜，也有包子、油条、饺子、面条等面点，还另外设有烘焙部，每天新鲜供应面包、蛋糕和三明治等。还有手工包的各种馅儿的水饺、馄饨和锅贴，当天包当天卖，绝对是home made的味道。家乐小厨还面向双职工家庭提供晚餐包饭，真是贴心又美味！

再告诉您一个好消息，家乐超市被休斯敦纪事报评为西南区最好的购物去处！家乐超市的环境好、服务也好，新鲜健康看得见，每天供应新鲜蔬果、精选肉品、游水海鲜，备有上万种南北杂货。天天有特价，样样皆便宜！住在糖城的华人朋友们养成了一个习惯，买菜上家乐超市，吃饭上家乐超市，买日用品也上家乐超市，家乐超市，提供一站式服务，真是大家的好邻居！

今天下班后我们约会，就在家乐超市见！

家乐超市的总经理Kevin徐世新

本报记者 黄梅子报导

蔬果部

各种酒类

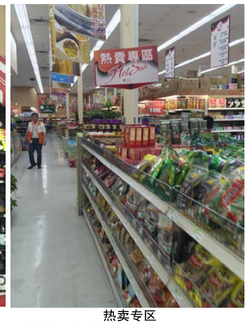
热卖专区

冷冻柜

家乐小厨

肉部

药妆部

庆祝中华人民共和国67周年

暨纪念孙中山先生诞辰150周年国庆晚宴（上）

中国人活动中心董事会主席陈珂（左一），介绍授奖嘉宾Stewart房产担保公司副主席Dr.Stewart Morris（左三）。

中国人活动中心董事会主席陈珂（左二），颁发「2016年杰出中国之友奖」给Stewart房产担保公司副主席Dr. Stewart Morris（左三）。

本报记者 秦鸿钧摄

美国国会众议员Pete Olson（右）向Stewart房产担保公司的创办人，现年97高龄的Mr. Morris（左）老先生致意。

哈瑞斯郡民庭法官张文华（中）代表郡长赠送祝贺文告，由（右起）中国人活动中心董事会主席陈珂，李强民总领事，晚宴主席彭梅，共同主席Stephen Le代表接受。

出席晚宴的贵宾，致要。

德州众议员Gene Wu（吴元之）（右）致赠州的祝贺文告，由晚宴主席彭梅（中），及共同主席Stephen Le（左）代表接受。

晚宴主席彭梅（中）和共同主席史提芬·李（左）共同接受国会众议员Al Green（右）致赠的贺信。

中国驻休士顿总领事李强民大使致贺词。

全旅假期 713-568-8889 全旅用心 顧客安心
7001 Corporate Dr., Suite 210, Houston, TX 77036 (美南銀行後棟)
專精: 中國10年簽證 & 全球豪華郵輪
休士頓旅遊權威 獨家!! 獨家!! 獨家!!
僅$299價一送一
含:上海來回機票+7天旅遊團
Debbie文媛/Manager 281-799-2833 debbie@chinatourusa.com
WWW.CHINATOURUS.COM

美南 副刊 SOUTHERN CHINESE DAILY NEWS 美南新闻报业电视传媒集团 SOUTHERN NEWS GROUP C1
2016年10月3日 星期一 Monday, October 3, 2016
报业 电视 黄页 移动传媒 全美最大华裔独立多媒体集团
美南新闻日报・华府新闻日报・达拉斯日报
PRSRT STD US POSTAGE PAID ALIFE, TX PERMIT #16 美国政府海尼钊盖法律任何广告有效刊登

美南日报 Southern Daily News www.sddaily.com | 美南国际电视网 Southern Television www.ittvhouston.com | 休士頓黃页 Houston Chinese Yellow Pages www.houyp.com | 美南印刷厂 U.S.A.Printing | 休士頓旅游指南 Houston Travel Guide | 美南国际贸易中心 International Trade Center www.itchouston.org | 美南新闻网站 S.C.D.N www.scdaily.com | 走进美国网站 CheerinUS www.cheerinus.com

稻田朋美，请把你的腰带松开（上）

（李二和 吳軍）李二和，中国大陆作家，田汉戏剧奖获得者。资深海洋文化学者，政府突出贡献专家。三十年披阅古今、忽辱负重、研究写考证，撰写出版《中国水运史》、《海上七千年》、《和平大航海和七下西洋》等多卷本填补国家空白的文献性著作。其文化思想正在社会中产生深刻影响。

吳军，著名爱国华侨。社会活动家，侨界资深撰稿人，世界华人保钓联盟（美国）创办者、秘书长及终身荣誉会长。远行部落战略发展议事会副主席。曾撰写《安倍内阁想把日本带往何方？》、《钓鱼岛是中国国有领土》、《呼吁联合国开除日本一评安倍政府的新安保法与战后国际秩序》等重要文章。

稻田朋美，你说了最不该说的

稻田朋美就任议员和防相以来，公开质疑东京审判；否认存在南京大屠杀；否认日本对第二次世界大战应承担的战争责任；还明确主张不存在日本政府和日本军队强行带走妇女充当慰安妇的事实；认为根本没必要道歉和赔偿；甚至认为战争期间慰安妇制度是合法的。自2006年首次当选国会议员之后，一直在八月十五日日本二战投降日参拜供有甲级战犯的靖国神社，她尤其公开称对亚洲人民和中国人民犯下累累滔天罪行的甲级战犯为“先烈”，并言辞凿凿地称：她每年都会去参拜靖国神社。稻田朋美极端淫邪的右翼历史观和言行，不仅为世界所有正义的人们所不齿，也激起邻国韩国人民的担忧和愤慨，韩国媒体称：稻田朋美就任防卫相以来，受到日本国内极右翼势力的大肆追捧，甚至有声音认为：稻田朋美是未来日本首相的合适人选。韩媒评论称：这样的情形让曾被日本军国主义铁蹄践踏过的亚洲邻国不能不为日本的未来走向感到忧虑和不安！

“二战”，早已经深深刻在了亚洲人民和中国人民的心上，也刻在了一些日本人民的心上。毫无疑问，稻田朋美是在将日本人民和亚洲人民推向战争与灾难的边沿；是在向所有饱受二战凌辱和摧残的亚洲人民的伤口上撒盐；也是在向曾经饱尝二战痛苦的一些日本人民的伤口上撒盐；是在漠视和亵渎亚洲人民、中国人民乃至一些日本人民的感情和尊严；更是在公开挑战人类道德底线与和平底线。稻田朋美，你说了最不该说的；做了最不该做的！

稻田朋美，谁给你的奶名？谁滋养了你

如果我们稍微盘点一下“日本文化与中国”，日本文化中的本土元素和属性就实在少得可怜。稻田朋美的脸蛋，也许会着红的像娃娃的尿布。该文仅列举几例，以使稻田朋美君安神除躁、扶正祛邪。

徐福东渡与日本“弥生文化”的兴起

中国文化对日本的影响几乎无处不在，徐福对日本文化的影响更可谓巨大。据《史记·淮南衡山列传》中称，徐福两度东航，“携百工，资五谷而行”。由此我们得知徐福二渡日本，带去的是古代中国的“百工之事”，如汉字、中草药和水稻种植等许多先进的文化和科学技术。促成了日本一代“弥生文化”的诞生。那时候，日本还没有文字，也没有农耕。徐福给日本带去了文字、农耕和医药技术等。为此，徐福也自然成了日本人民心目中的“农神”和“医神”。这是随着历史考古及两国人民之间的交往不断被发现和发掘而逐步被认识的。

在日本福冈的考古遗址中，曾发掘出碳化米粒，经碳十四测定，与在朝鲜半岛釜山金海地区发现的碳化米为同一类型。说明在同一个历史时期，日本人民开始了农业生产，尤其是水稻种植。无独有偶，恰在同一时期，日本也开始使用青铜器和铁制生产工具以及茶叶、丝织品和弓箭等，而且开始出现了文字。所有这些盖源于中国。日本学界、考古界公认：弥生文化是源于中国北方的文化。

“弥生时代”是日本“绳纹文化”之后的一个最重要历史时期，由于最先在日本东京的弥生町发现并出土了一大批陶器而定名。弥生文化遗址中，除陶器外还出土了大量的铜剑、铜鉾、铜铎等珍贵器物。铜铎以中央日本为最多。铜剑、铜鉾则大多在九州。日本学界考证认为：加工这些器物的原料和技术均来自中国。日本著名学者八木奘三郎说，这些出土的器物，恰与中国山东出土的铜剑、铜鉾的器物极其相似；梅原末治等学者说：“铜鉾之见于日本，无疑意味著中国秦汉人的东渡”。此外，还出土了中国古钺、古镜和秦式匕首以及汉字等。古代的日本人喜欢精通太多的中国文化。尤其隋唐以后，便愈来愈甚。日本学者川合康三甚至说：“长安就是一颗历史的种子，早已种在了日本人的文化基因里。所有这些，都与徐福东渡有关。日本学者村新太郎曾著文盛赞中国稻米传入日本的重大意义。他说：“稻米拯救了日本列岛上饥饿的人们。无论如何稻米要比其他一切都更值得感谢。米与牲畜、贝类不同，可以长久贮藏。不久，村落便形成了国家。”稻米的传入，结束了日本的渔猎生活，日本开始进入农耕文明。日本名字中的稻田之由来，其“弥生文化”便是历史的渊薮。稻田朋美，请记住你的这个“乳名”。

日本，始终是把徐福奉为“农神”和“医神”的。据统计，在日本的徐福遗迹不下五十多处。日本新宫有徐福墓，还有1071字的墓碑。新宫市内更有制作和销售“徐福天台乌药”、“徐福寿司”、“徐福酒”等商品者。在速玉神社内，陈列著徐福所用过的鞍、蹬等物。新宫蓬莱山内还有“徐福神龛”，被称为“徐福之宫”。每年都有“御船祭”、“灯祭”等祭祀徐福的活动。还有500年一度的“徐福大祭”。徐福对日本文化的影响可谓巨大。古代中国文化向日本的辐射与传播，大大缩短了日本列岛脱离蒙昧状态进入文明社会的进程。

“茶道大行，王公朝士无不饮者”——日本茶道的源头

日本茶道的盛行闻名于世，然而古代的日本却并没有原生的茶树，更没有阖茶习俗。日本茶文化的悄然兴起，当也是徐福东渡之后的事。古代中国的茶道，从南宋传入日本和朝鲜，之后便传入西方。唐朝的《封氏闻见记》中这样记载：“茶道大行，王公朝士无不饮者。”这是我们已知的现存文献中对茶道的最早记载。最完善的茶道流程是唐代陆羽所创的煎茶茶道。吕温在《三月三茶宴序》中对茶宴的优雅气氛和品茶的美妙韵味，也有极生动的描绘。

由于古代中国的航海技术，徐福东渡之后，中国与日本的海上商路逐渐繁荣，中日文化的交流与交往也随之日渐增多。南宋绍熙二年（公元1191年）日本僧人荣西将茶种从中国带回日本，从此日本才开始普遍种植茶叶。南宋末期（公元1259年）日本南浦昭明禅师来到我国浙江省余杭县的径山寺取经，交流了该寺院的茶宴仪程，正式将中国的茶道引进日本。日本《类聚名物考》对此有明确记载：“茶道之起，在正元中筑前崇福寺开山南浦昭明由宋传入。”日本《本朝高僧传》也有：“南浦昭明由宋归国，把茶台子、茶道具一式带到崇福寺”的记述。

（未完待續）

TEXAS TECH UNIVERSITY TTUISD
区别在于，何时何地开始学习。
什么是德州理工大学独立学区课程（TTUISD）
WWW.TTUISD.TTU.EDU
拉伯克办公室 - 杰瑞德. 雷
+1 (806) 834-0801 | jared.lay@ttu.edu | 2515 15th Street, Lubbock, Texas 79409
休斯顿办公室 - 秦天
+1 (806) 834-3169 | victoria.qin@ttu.edu | 11110 Bellaire Blvd., #209, Houston, Texas 77072
德州理工大学独立学区课程由州政府机构批准创立，自1993年以来，已有超过33万5千名来自63个国家的学生加入本课程并获得毕业成绩。多元化的授课形式可以满足学生不同的需求。现在，我们提供从小学到高中12年级的美国同步课程，包括48门小学课程，28门中学课程，以及83门高中课程。同时学生可以参加162门课程的学分考试用于所在学校的学分转换。并且：
• 学生可以选择参加全日制课程或补充课程的学习
• 不管学生在任何国家都可以收到美国高中毕业证书
• 所有的课程都是由德克萨斯州教育机构（TEA）充分认可，并由德克萨斯州认证的教师授课
• 学生可以随时开始学习，没有报名截止日期
• 课程均按照学生个人的学习进度设计，可以自行选择毕业时间提前毕业
• 高品质的课程为学生的大学申请提供优势
• 申请德州理工大学的学生将获得TTUISD特别颁发的奖学金
现在联系我们了解更多！

美国风俗禁忌：尊重理解善于自我保护

每个国家都有自己独特的风土人情，因此，不管去哪个国家，都要注意这些，同时这也是对当地文化的一种尊重。小编总结了去美国游学应该注意的事项，准备去美国游学的小伙伴们赶紧来了解一下吧。

1.夜间尽量不要乘地铁

纽约的地下铁道极为脏乱，夜间更成为黑社会成员聚集之地。吸毒犯、盗窃犯、流氓、贩毒者齐集于此，气氛令人不寒而栗。如果对此不在意，那么出事之后， 纽约的警官不但不会同情你，可能还要责怪你：“夜间乘地铁，不等于在鳄鱼聚集的水中游泳吗？出了错，责任在于你自己。”

2.不要称呼黑人为Negro

Negro是英语“黑人”的意思，尤指从非洲贩卖到美国为奴的黑人。所以在美国千万不要把黑人称作Negro，跟白人交谈如此，跟黑人交谈更如此。否则， 黑人会感到你对他的蔑视。说到黑人，最好用Black一词，黑人对这个称呼会坦然接受。

3.勿随意搭便车

在美国旅行，切不可随意搭便车，这是由于美国社会治安情况造成的。有些歹徒看到路边步行的女性，就主动停车，殷勤要求送上一程。如果误以为他是好意，无异于羊送虎口。碰到这种情况，最好还是冷言拒绝，不要多加搭讪。不仅如此，遇到要求搭便车的人也不要轻易答应。应为有些歹徒、包括年轻姑娘，专门等候搭乘便车，上车后以威胁等手段诈取钱财。

4.谦虚并非美德

中国人视谦虚为美德，但是美国人却把过谦视为虚伪的代名词。如果一个能操流利英语的人自谦说英语讲得不好，接着又说出一口流畅的英语，美国人便会认为他撒了谎，是个口是心非、装腔作势的人。所以，同美国人交往，应该大胆说出自己的能力，有一是一，有十是十。不必谦虚客气，否则反而事与愿违。

5.同陌生人打招呼

我们在路上、电梯内或走廊里，常常与迎面走来的人打照面，目光相遇，这时美国人的习惯是用目光致意。不可立刻把视线移开，或把脸扭向一边，佯装不见。只有对不顺眼和不屑一顾的人才这样做。美国人清晨漫步街道时，若碰到擦身而过的人，会习惯地说一声“早上好”。当然，在行人较多的街道上，不必对所有擦肩而过的人都以目光致意或打招呼。

6.交谈时的话题

参加美国人的聚会时，切莫只谈自己最关心最拿手的话题。谈论只有自己熟悉的话题，会使其他人难堪，产生反感。谈论个人业务上的事，加以夹弄，也会使其他人感到你视野狭窄，除了本行之外一窍不通。

在谈话间，应该寻找众人同感兴趣的话题。医生可以大谈文学，科学家畅谈音乐，教育家讲述旅行见闻，使整个聚会充满轻松气氛。应该注意的是，基督徒视自杀为罪恶，在美国，“自杀”这个话题不受欢迎，不论何时何地少谈为妙。

7.别忘了问候孩子

美国人讲究大人、孩子一律平等。到美国人家中做客，他们的孩子也一定出来见客，打个招呼。这时，千万不要只顾大人冷落了孩子。那样势必使他们的父母不愉快。跟小孩子打招呼，可以握握手或亲亲脸，如果小孩子亲了你的脸，你也一定要亲亲他的脸。

8.同性不能一起跳舞

同性不能双双起舞，这是美国公认的社交礼仪之一。同性一起跳舞，旁人必定投以责备的目光，或者认为他们是同性恋者。因此，即使找不到异性舞伴，也绝不能与同性跳舞。

9.莫在别人面前脱鞋

在美国，若是在别人面前脱鞋或赤脚，会被视为不知礼节的野蛮人。只有在卧室里，或是热恋的男女之间，才能脱下鞋子。女性若在男性面前脱鞋子，那就表示 “你爱怎样就怎样”；男性脱下鞋子就会被人当作丛林中赤足的土人一样受到蔑视。无论男女在别人面前拉下袜子、拉扯袜带都是不礼貌的。鞋带松了，也应走到没人的地方系好。

10.不能随便说I am sorry

I am sorry和Excuse me都是“抱歉”、“对不起”的意思，但I am sorry语气较重，表示承认自己有过失或错误。如果为了客气而轻易出口，常会被对方抓住把柄，追究实际不属于你的责任。到时只有“哑巴吃黄连”，因为一句“对不起”已经承认自己有错。又如何改口呢?

11.记得在有些场合准备小费

在美国，给小费是一种习惯，因此，从国内去美国的朋友一定得注意了，或许你不知道需不需要给，那你看看别人，效仿就行，至于数目，其实一般不多，1-10刀也就差不多了。当然还有酒店，饭店之类，一般都是需要给小费的。

去美国留学不知道这些风俗容易出丑……

美国留学，有很多让人感觉很不适应的东西，因为文化的差异，以及生活等方式的不同，导致我们在国内养成的一些习惯已经不再适用。可是有不少的留学生在留学前对美国文化和风俗习惯知之甚少，初到美国总是出丑。其实，去美国留学前，对美国的风俗必须了解，免得交际场合出丑。这里有七大风俗是必知的，快跟外朋教育小编一起来看看吧。

1、身体语言

和美国人交往了一段日子后，你会注意到美国人讲话还是很讲究的，他们讲究身体语言，特别是眼光的接触，和身体间的距离。

我们常见美国人握手和亲吻。美国的风俗习惯，第一次和男性和女性见面时，仅仅是握手，亲吻是好朋友之间的身体语言。亲吻的方式是：同性之间，脸接触对方的脸，然后空中亲吻;异性之间，可以亲吻对方的脸颊。父母亲吻孩子，吻孩子的额头和小脸蛋。

微笑、眼光的接触，这在和美国人打交道时很重要。微笑的眼光和问好的语言在公共场所意思是一样的。如果对面一个陌生人走来向你微笑，你也向他微笑，他就会说 ‘嗨’或‘你好’ ，这只是一种礼貌，并不表示他会停下来和你交谈。

中国传统老盯着人看是不礼貌。而美国人看你不正视他的眼光会以为你躲躲闪闪不诚恳，认为你不可信赖。所以当你和美国人对话的时候，要保持眼光接触。

另外，和美国人讲话的时候要保持彼此的身体间的距离，半米的尺度比较好。如果你和美国人聊天的时候他一直往前进，可能你离开他太远了些;如果他一直往后退，你可能靠得他太近了。

2、谨防被认为同性恋

男人和男人，女人和女人在街上走路，如果你们之间不是同性恋的关系，千万不要在美国的大马路上勾肩搭背。和美国人表示友好，不要用手拉手这传统的中国表达方式来表示接近。美国网名的时代周刊在1997年曾经登了两个女孩在中国街上搂肩而走的照片作为中国同性恋横行的证据，可见美国人对中国风俗见识之少。

男人赞美女性漂亮，在美国有时是向你表示客气，就象中国人见面时问你饭吃了没有一样，不一定是因为他受到对方美色的诱惑。同样，女性也可以赞美男性。常用的客气话有：

正式的场合和陌生人之间

你好。Hello! Hi!

你好吗?How are you?

今天天气很好。It is beautiful today。

认识你很高兴。Nice to meet you!

熟人和同事之间：

你今天看上去(气色)很好。You look good today。

你的衣服很漂亮(或我喜欢你今天穿的衣服)。 I like your dress/shirt(Lady:dress Man:shirt)

你很漂亮(多用于女性)You are very pretty。

没有征得父母的同意，不要随便接触美国小孩和狗。

中国老年人表示爱孩子的方式有时是给小孩食品和用手摸孩子的脑袋。在美国你要尽量避免这两点。美国食品充盈低廉，平民甚至穷人的孩子都零食不断，父母很头痛孩子的挑食和吃劣质广告食品。普通家长都会教育孩子不要接受陌生人的食品，不是担心孩子没有礼貌，而是担心小孩被坏人毒死。摸小孩的头顶，小孩子不喜欢，父母也不会高兴，陌生人之间在美国一定要注意保持人和人身体间的距离。

美国人的狗是家庭成员之一，和小孩一样重要。所以，不要随便喂美国人的狗。再说，很多狗是专门用来对付陌生人的，小心被咬!美国邮递员每月被咬的不计其数，不得不随身带喷雾剂来对付猛狗。

3、不要问美国人的收入和年龄

美国人对别人问自己的收入多寡是非常忌讳的。

要知道一个美国家庭的收入多寡，看这个家庭住在什么生活区，小孩进的什么学校就可以知道大概。美国食品便宜，汽车便宜，住房绝对昂贵。普通美国家庭的收入绝大多数消费在住房和学费上面。美国每个城市都有富人区，蓝领区和平民区。每个区又有上中下之分。美国的中小学是免费教育、私立学校是收钱的。不同的私立学校收费标准不同。美国人赚钱不是以权蓄为目的，他们赚什么样水准的钱就生活在什么样的生活环境里。所以一个大公司的总经理在失去职务后很可能会马上卖掉现有的房子，生活到环境相对来说差一点的地方，孩子也会从私立转到公立学校。

美国人对别人问自己的年龄也是非常忌讳的。不要问美国人的年龄。就是问了，一般美国人也不会老实地告诉你。参加美国人的生日聚会，四十岁的徐娘会说庆祝二八华诞。除非他们在申请工作要填表格，那个时候他们也不一定会填真实的年龄，而且法律也保护工人可以不填确切年龄。要知道正确的美国人的年龄，看美国人的驾驶执照或护照最准，护照和驾驶执照需要他们的出生证才拿得到。可是你为什么要知道别人的年龄呢?

一般来说，你住的房子值多少钱，你开的车子用多少钱买来的，这些问题你问美国人的话，就像上海人认为你是刚从十六铺码头下船一样，他会认为你不懂礼貌。

唯一你可以公开谈的问题，是关于孩子教育费用和旅行开销的市场行情。

4、公共场合礼貌

我们中国人遇见熟人的时候大声地打招呼来表示自己的热情，来美国后这方面要注意一点。美国的公众场合相对来说比较安静，人们说话很轻，除非紧急情况发生，一般不会开口大喊。见到熟人也是走近了才打招呼。在餐厅聚会，也以对方能听清为限，不大声喧哗。另外也尽量避免在公众场合谈自己的家务事，或谈儿女私事。

走在前面的人常常为后面的人开门，如果同时来到一个门口，男士一般都让女士先行。进出电梯，也是女士优先。同走一条道，尽量让别人先行。路上行人很少，如果有人相向而过，不管认识与不认识，如果是在商业区，一般都先说一句对不起(Excuseme)然后才走过;如果是在旅游区，一般都说你好 (Hi, Hello, good morning, good afternoon, goodevening)然后交臂而走。需要别人服务的时候，先注意一下是否有人在你前面，不要插队，也不要打断别人的讲话。如果男士和女士同行，男士习惯上走靠近马路的一边，这习惯源于社会不发达的时候，马车经过常溅起泥浆将女人的长裙弄脏，是表示男人保护女人的君子行为。

5、餐桌礼仪

随着台湾和大陆经济的发展，去美国旅游的中国人越来越多。很多生意人被请到正式场合就餐。如下几点是中国和美国习惯不同之处：

中国人注重饭菜质量美国人注重环境质量

中国人碰杯是必需品美国人举杯碰杯或自斟自酌没有差别

中国人菜多表示热情接待美国人够吃饱就好

美国人到中餐馆不会用筷子而洋相百出，同样，很多中国人在西餐厅不会用刀叉而举止无措。

6、西餐的食物不丰富，用具很丰富

一般每人有一碗，一大一小两碟，餐刀一把，餐叉两把，调羹两把。碗是喝汤用的，小碟是用来吃生菜的，餐刀是用来切割自己盘里的食物，如鱼和肉等。餐叉，放在离碗盆远的那把是吃生菜用的，近的那把是吃主食用的。调羹，大的是喝汤用的，小的是吃点心用的。正式的场合饭菜是送到食客面前的，如果到美国人家里作客，一般会有公用的叉勺，客人不可以用自己的刀叉挟菜。

7、参加美国人的聚会

美国人聚会的机会很多。参加美国人的聚会也很简单。主人邀请你的时候别忘了问一下聚会的理由。如果是圣诞聚会或生日聚会等，别忘了带礼物。其他场合的聚会随意性很多，只要问主人需要你带什么，有时他们会说带啤酒，带水果，带生菜，如果主人说什么也不需要，那你就空手去，美国人这点是不讲客气的。目前流行的聚会多为亲朋好友间的‘带餐聚会’，参加者各自带一个食品参加。

参加商务性的聚会或餐会，要准时到达，提前或迟到不要超过5分钟。美国的商业午餐最普遍，一般人们只有一个小时的午餐时间，所以时间尺度要掌握。商业性的会面，最好能提前十分钟到达。实在不行非得迟到了，不要晚点太多，一般不超过15分钟，否则会被认为是不礼貌的。

参加家庭晚宴。一般来说，主人邀请的时候都会注明晚会时间是几点到几点，不要在预订时间之前到达，说不定主人还在忙于准备呢。逗留的时间不要超过主人通知的结束时间。参加晚餐会带的礼物，普遍为葡萄酒、鲜花和糕点。

美国的风俗习惯同中国千差万别，远不止这么几种，因此大家到了美国以后还是要多多的学习，尽快的融入到美国留学的生活中去。

美国科学家涉嫌帮骗补贴 老东家或被罚6亿美元

美国杜克大学生物学家波茨·康德的名字或许会被格在科学史上。不过，是以最羞耻的方式。

2013年，因为盗刷学校公务信用卡购物并伪造收据，康德涉嫌贪污2.5万美元被捕。杜克大学当即开除了她。

与此同时，校方也开始围绕康德的“学术诚信”进行调查。结果明显不能再糟：她的大量实验数据无法被验证，以至于过半学术著作都被学术期刊“表示关切”甚至直接撤稿。

“幸运”的是，事态没有继续发展下去。杜克大学称康德女士的离职是因为正常人事变动，全然未提堪称巨大的学术污点。

在此之后的两年多里，这位造假了大量数据的杜克大学福斯特肺部医学实验室的科学家一直安享着晚年。直到去年11月，她又一次接到联邦法院的传票。

上面白纸黑字地写道：波茨·康德伪造的数据或帮助福斯特实验室和其他研究机构骗取联邦政府补贴总计2亿美元，已涉嫌违反《虚假申报法案》。按照这项法案，她的老东家可能需要返还给联邦最高3倍的补偿款，即40亿人民币。

这是一起性质恶劣的学术造假案，但并不少见

在被查出拿公家信用卡在沃尔玛和亚马逊疯狂消费之前，波茨·康德一直是颇被看好的学术之星。自2005年起的9年时间里，她在福斯特实验室累计出版了38篇著作，其中不乏刊登在高影响因子刊物上的“权威论著”。

“学术之星”居然贪污公款？杜克大学的调查结果更是让人有点羞愧：康德的著作中有15篇需要被通篇撤稿，4篇被部分撤稿，还有3篇亟须修正。

后来的起诉书记录了实验室人员对她工作状态的描述：康德几乎在参与的所有实验和项目中篡改数据。有时不给小鼠合适的实验条件；有时根本就不做实验，根据需要伪造数据；还经常根据假设所需篡改出炉的数据，计数字，称本世纪头10年，仅医学杂志数据库pubmed上能查到的撤稿就达到了742篇，这尚且是一门学科的一个细分数据库。

来自助手的指控，将“平常”的事件变成了惊天大案

趋之若鹜的“学术蛀虫”会被关进监狱吗？

美国麻省州立犯罪实验室的化学家安妮·杜汗是少数“够得上”牢狱之灾的代表。经她手化验的刑事案件多达4万例，据调查，其中一半以上压根儿没做检测，杜汗随便编个数字就被当作呈堂证据用了。经其数据被错误定罪或被无罪释放的人不下数千。

如今，她检测的案子由州政府一件件重新审查。3年过去，花了数百万美元，审查进程还不到十分之一。即使如此，她也仅仅被判处了5年监禁。

而在更多没有造成“直接”危害的情况下，“学术蛀虫”面临的最残酷惩罚，无非就是辞退。

2011年，欧洲新版《心脏病指南》推荐大多数手术病人在术前使用β受体阻滞剂。没人敢想，这个指南是基于一组数据造假的临床研究做出的。研究带头人、荷兰著名心血管专家珀德曼宣称手术患者使用β受体阻滞剂能大幅度降低死亡率。然而，其他研究者的超大样本分析却得出了令人震惊的结论：β受体阻滞剂不但毫无作用，反而会提高27%的手术死亡率。更可怕的是，造成差错的主要原因，竟是珀德曼主动修改了实验数据。

鉴于这份指南几乎是欧洲医学界的“金标准”，可以说，该地区每年手术后死亡的76万余名病患中，可能足足有16万是因使用了珀德曼故意编造的方法而去世，以至于揭露这一丑闻的医生愤怒地说，“独裁者的屠杀都比不上这种恶行！”

可最终，珀德曼仅仅被解雇，甚至重新找到了一份临床的工作。

被辞退，重新找工作，然后安享晚年，如果不是曾经的助手约瑟夫·托马斯的一纸诉状，波茨·康德很可能也会过上类似的生活。

可如今，一切都成了泡影。那个2012年才进实验室的毛头小子，以令人心惊胆寒的美国联邦《虚假申报法案》起诉了她和杜克大学。

这项令众多骗取联邦公款者胆战心惊的法案始于1863年，旨在鼓励普通民众举报骗取联邦政府资金的行为。根据规定，任何民众发现此类行为，都可以向司法部举报。一旦举报成功，违法一方需要向联邦支付最高三倍的罚金，举报者则可从中分得30%的奖励。

近些年，美国政府平均每年都能靠这项法案收缴35亿美金的罚金，单在2015年，举报者就凭借近700起此类案件获得了5.97亿美元的奖金。

不过话说回来，虽然《虚假申报法案》在美国已经不算个新鲜事，可处罚的主要领域还是在保险、医疗、军工生产以及银行房贷。如果杜克大学这次的罪名成立，它将成为该法案迄今为止针对学术不端行为涉及数额最大的指控。

为什么学术造假的案例如此之多，却很少得到《虚假申报法案》的惩罚呢？这跟法案要求的“主观恶意”有关。

在以处理虚假申报案见长的托里·杨律师看来，如果是撒谎骗取医疗保险这类案件，很容易就能证明违法者“故意”。可在学术领域，问题则复杂得多。

首先，个别学术人员行为不端很可能是私人行为，无法判定研究机构是否知情；其次，人们也很难判定数据造假对获得经费是否至关重要。有可能结果被歪曲，但问题本身确实是值得被研究的。

“说到底，只有证明大学管理层在意识到学术欺诈后依旧纵容，并借助这些虚构的结果牟利，才可能得到赔偿。”

这也恰恰是杜克大学竭力辩明的。

在案件被公布后不久，杜克大学发言人迈克尔·舍恩菲尔德就声明，校方也是在2013年康德要求，展开了详细的调查。

“杜克大学针对这一案件为政府提供了大量信息，我们配合相关部门调查的决心毫无保留。”舍恩菲尔德在一次官方发布会上严肃地宣称，杜克大学并不应该受到《虚假申报法案》的追责。

杜克大学的案子恐怕会让全美国的科研机构都内心一紧

杜克大学是否真的在此前对康德的学术造假毫不知情，并在之后尽力配合调查？这两个问题成了舆论关注的焦点，也成为案件走向的关键。

“这起案件给造假者敲响了警钟，也为举报者们打开了大门”。举报者约瑟夫·托马斯恰恰声称，自己掌握了足够多杜克大学对康德纵容的猛料。

他在起诉书中表示，早在康德被辞退前，实验室的相关负责人就曾接到过对她的学术造假情况的举报。其中一项证据是，2011年10月，美国卫生部发布了一份公告，称怀疑福斯特实验室某位核心调查员旗下的某位博士后（即波茨·康德）可能为获取资助而伪造数据。诉讼声称，该核心调查员曾在2010年和2011年先后提醒总负责人福斯特和另一位同样怀疑康德捏造数据的副教授这一问题。然而，这些问题都被福斯特压了下来，最终不了了之。

另一位证人是来自约翰霍普金斯大学的研究者。他也表示，自己曾怀疑康德的学术成果涉嫌伪造，并出于好意提醒过福斯特教授。然而，后者并没有给过他任何有价值的反馈。

事实上，按照托马斯的说法，即使在2013年康德贪污案东窗事发，大量学术成果已被证明伪造的情况下，杜克大学也绝对没有“毫无保留地配合调查”，反倒竭力遮掩她犯下的丑闻。

用托马斯的话说，“杜克大学对康德可是‘相当仁慈’，哪怕是一些完全胡扯的文章，他们也尽力保证其只需要被纠正，而不要完全撤稿。”

这些手段似乎并不是康德的老同事们自发献爱心的行为。一条可查询的记录显示，2013年5月7日，杜克大学科研管理办公室曾明确告知福斯特肺部医学实验室，希望有关课题的出版物尽可能地不要被删减或修改，“办公室不希望这件事像滚雪球一样没完没了。”

而在福斯特实验室内部，据托马斯所说，当时的项目处长莫妮卡·卡夫特等人也采用了多种方法销毁这一丑闻的证据，包括要求实验室人员在谈论这一事件时不能留下任何“把柄”。

由于以上的证据，杜克大学的案子显得格外扑朔迷离。甚至有不少法律界人士已经对最终结果持有乐观的态度。

一直关注此案件的律师苏珊娜·布鲁姆就认为，“《虚假申报法案》正被越来越多地用来起诉研究机构中的欺诈行为。这起判例有希望将法案的监管范围延伸到大学。”

要知道，在过去的十几年中，一共只有4起追查大学的虚假申报案件，其中仅有两起针对常春藤名校康奈尔大学的案例获得了胜诉。而且，这几起案件基本都是奖助学金、慈善基金类的问题，不涉及“棘手”的学术领域。

在这样的情况下，约瑟夫·托马斯举报康德和杜克大学这一案件还是走到了关键的一步。近日，美国联邦司法部将决定是否受理托马斯的举报——虽然即使司法部不立案，托马斯也可以凭个人身份替联邦政府起诉杜克，但在历史上，一旦司法部立案侦查，被举报者被证明违法的概率将高达80%以上。

“杜克大学的案子恐怕会让全美国的科研机构都内心一紧。”另一位专门负责虚报费用案的律师乔·安多尼认为，这起案子会被载入史册。

在某种程度上，“它为无耻的造假者们敲响了警钟，也为举报者们打开了大门。”

至少，对于一心息事宁人的

奥地利女孩被困性奴8年 解脱后仍每日打扫“囚牢”

奥地利女孩娜塔莎·卡姆普什(Natascha Kampusch)10岁时被沃尔夫冈·普里克洛皮(Wolfgang Priklopil)绑架。娜塔莎逃跑后沃尔夫冈自杀，然而如今28岁的娜塔莎依然住在曾经被囚禁的地方，并且每天打扫房子。

1998年，10岁的娜塔莎在上学途中被电脑技术员沃尔夫冈绑架，沃尔夫冈将她囚禁在地下室里一个5平米的狭窄混凝土板房中。娜塔莎被囚禁在地下长达8年半，沃尔夫冈不仅殴打她，还经常不给她饭吃，并且强迫娜塔莎做他的性奴。2006年的一天，沃尔夫冈将娜塔莎带到地面上，让她清洗汽车。由于吸尘器的噪音比较大，沃尔夫冈便走到旁边接听电话，娜塔莎见门没关，爬到门边逃了出去。之后，沃尔夫冈卧轨自杀。

娜塔莎继承了沃尔夫冈的房子，人们都以为她会放把火烧了那房子，但她却在周末住在曾经囚禁她的“地牢”里，并且把房间上上下下打扫得一尘不染。整个房子就像一个时间胶囊，记录着娜塔莎地狱般的过去，娜塔莎把这当作一种特殊的治疗方法。

娜塔莎的经历被写进书中、拍成电影，还接受过电视采访，因此获得了500万英镑(约合人民币4330万元)的收益。目前，警方正在调查沃尔夫冈的真正死因，两名验尸官认为沃尔夫冈有被谋杀的嫌疑。

温馨！美国男子即将服役 妻儿为其提前庆祝节日

家住美国佛罗里达州的男子艾尔(Al)近日将前往阿富汗服役一百天。他的女儿奥利维亚(Olivia)与妻子凯西(Kathy)为了让他不留遗憾，决定提前为他庆祝重要的节日。

家人们趁他外出期间偷偷装饰了房子，并换好了万圣节服装，一派节日气氛的家庭聚会着实让随后回家的艾尔惊喜不已。据悉，他们将会在接下来的几天里庆祝感恩节、圣诞节与艾尔的生日，奥利维亚也会从学校拿回一个小型的圣诞树，并用家里的小彩灯装饰，所有人都在尽己所能让艾尔感受到节日的欢乐。

艾尔表示，他拥有世界上最好的家人，她们是他最宝贵的财富，他的心永远与女儿和妻子在一起。

中国15个新一线城市出炉 你最想去哪座城？

第一财经旗下的数据新闻项目新一线城市研究所重新评估中国城市的商业魅力，为中国城市再分级。从榜单上看，一线城市除了有北京、上海、广州、深圳四座城市之外，还有15个新一线城市(不包含港澳台)，这15个新一线城市，你最想去那座城市生活？

成都

成都，简称“蓉”，四川省省会，副省级市，特大城市，位于四川盆地西部，成都平原腹地，境内地势平坦、河网纵横、物产丰富、农业发达，自古就有“天府之国”的美誉。

成都历史悠久，文化灿烂，是首批国家历史文化名城、中国最佳旅游城市和南方丝绸之路的起点，2600多年的建城史孕育了都江堰、武侯祠、杜甫草堂、金沙遗址等众多名胜古迹。

成都必玩景点：都江堰、宽窄巷子、锦里。

杭州

杭州，简称杭，浙江省省会，位于中国东南沿海、浙江省北部、钱塘江下游、京杭大运河南端，是浙江省的政治、经济、文化和金融中心，长江三角洲中心城市之一，中国七大古都之一。

杭州以风景秀丽著称，素有“人间天堂”的美誉。市内人文古迹众多，西湖及其周边有大量的自然及人文景观遗迹。

杭州必游景点：西湖、灵隐寺、千岛湖。

武汉

武汉，简称汉，别称江城，湖北省省会、副省级市、国家区域中心城市(华中)，国家历史文化名城，地处江汉平原东部，是中国重要的工业基地、科教基地和综合交通枢纽。市内江河纵横、湖港交织，造就了武汉隔两江立三镇地理特征。

武汉自然风光独特，四季气候分明，拥有其他大都市罕有的166个湖泊和众多山峦;武汉的人文景观具有浓郁的楚文化特色。

武汉必游景点：黄鹤楼、东湖、户部巷。

天津

天津，简称津，中华人民共和国直辖市、国家中心城市、超大城市、环渤海地区经济中心、首批沿海开放城市。

天津位于华北平原海河五大支流汇流处，东临渤海，北依燕山，海河在城中蜿蜒而过，天津自古因漕运而兴起，历经600多年，造就了天津中西合璧、古今兼容的独特城市风貌。

天津必游景点：意式风情街、古文化街、天津之眼。

南京

南京，简称宁，古称金陵、建康，是江苏省会、副省级市、南京都市圈核心城市，地处中国东部地区、长江下游、濒江近海。

南京是中国四大古都、首批国家历史文化名城，是中华文明的重要发祥地，历史上曾数次庇佑华夏之正朔，长期是中国南方的政治、经济、文化中心。

南京必游景点：夫子庙、秦淮河、中山陵。

重庆

重庆简称巴和渝，是中华人民共和国中央直辖市、超大城市、国家中心城市，长江上游地区经济中心、金融中心和创新中心，政治、文化、科技、教育、艺术等中心。

重庆具有三千多年历史，旅游资源极为丰富，既拥有集山、水、林、泉、瀑、峡、洞等为一体的壮丽自然景色，又拥有熔巴渝文化、民族文化、移民文化、三峡文化、陪都文化、都市文化于一炉的浓郁文化景观。自然风光尤以长江三峡闻名于世。

重庆必游景点：解放碑、洪崖洞、磁器口。

西安

西安，古称“长安”、“镐京”，是陕西省省会，地处关中平原中部，北濒渭河，南依秦岭，八水润长安。长安自古帝王都，其先后有西周、秦、西汉、新莽、西晋、前赵、前秦、后秦、西魏、北周、隋、唐13个王朝在西安地区建都(积年为1077年)。

西安是中华文明和中华民族重要发祥地之一，丝绸之路的起点。丰镐都城、秦咸阳宫、兵马俑，汉未央宫、长乐宫，隋大兴城，唐大明宫、兴庆宫等幼勒出“长安情结”。

西安必游景点：秦始皇兵马俑、户部巷、西安古长城。

长沙

长沙，湖南省省会，地处湖南省东部偏北，湘江下游和湘浏盆地西缘，湖南省政治、经济、文化、科教和商贸中心。

长沙历经三千年，城名、城址不变，有“屈贾之乡”、“楚汉名城”、“潇湘洙泗”之称。作为历史文化名城，长沙有马王堆汉墓、四羊方尊、三国吴简、岳麓书院、铜官窑等历史遗迹。

长沙必游景点：橘子洲、岳麓山、长沙世界之窗。

青岛

青岛市，简称青，旧称“胶澳”，别称“琴岛”“岛城”，又被誉为“东方瑞士”，地处山东半岛东南部沿海，是山东省省辖市，计划单列市、副省级城市、山东省经济中心城市、全国首批沿海开放城市、中国海滨城市、国家历史文化名城，中国最具幸福感城市。

有包括道教名山崂山、栈桥、五四广场、八大关、奥帆中心，金银沙滩，大小珠山等著名景点。

青岛必游景点：崂山、栈桥、金沙滩。

沈阳

沈阳，简称“沈”，是辽宁省省会，副省级市，国家区域中心城市，特大城市，位于中国东北地区南部，地处东北亚经济圈和环渤海经济圈的中心，是长三角、珠三角、京津冀地区通往关东地区的综合枢纽城市。

沈阳是国家历史文化名城，素有“一朝发祥地，两代帝王都”之称。

沈阳必游景点：沈阳故宫、沈阳北陵、沈阳怪坡。

大连

大连，别称滨城，位于辽宁省辽东半岛南端，地处黄渤海之滨，背依中国东北腹地，与山东半岛隔海相望。

大连是中国东部沿海重要的经济、贸易、港口、工业、旅游城市。

大连必游景点：金石滩、老虎滩海洋公园、星海广场。

厦门

厦门，别称鹭岛，简称鹭，厦门位于福建省东南端，西接漳州台商投资区，北邻南安，东南与大小金门和大担岛隔海相望，

厦门通行闽南语，是闽南地区的主要城市之一，与漳州、泉州并称“厦漳泉”，闽南金三角经济区。

厦门必游景点：鼓浪屿、厦门大学、南普陀寺。

苏州

苏州，古称吴，简称为苏，又称姑苏、平江等，位于江苏省东南部，长江三角洲中部，东临上海，南接嘉兴，西抱太湖，北依长江。

苏州是中国首批国家历史文化名城，有近2500年历史，是吴文化的发祥地。苏州素来以山水秀丽、园林典雅而闻名天下，有“江南园林甲天下，苏州园林甲江南”的美称，又因其小桥流水人家的水乡古城特色，有“东方水都”之称。

苏州必游景点：周庄、同里、虎丘。

宁波

宁波，简称甬，副省级市、计划单列市，世界第四大港口城市，长三角五大区域中心之一，浙江省经济中心，地处东南沿海，位于中国大陆海岸线中段，长江三角洲南翼，东有舟山群岛为天然屏障，北濒杭州湾，西接绍兴市的嵊州、新昌、上虞，南临三门湾，并与台州的三门、天台相连。

宁波人文积淀丰厚，历史文化悠久，属于典型的江南水乡兼海港城市，是中国大运河南端出海口、“海上丝绸之路”东方始发港。

宁波必游景点：东钱湖、天一阁、象山。

无锡

无锡，简称“锡”，古称梁溪、金匮，被誉为“太湖明珠”。无锡市位于长江三角洲平原腹地，江苏南部，太湖流域的交通中枢，京杭大运河从中穿过。

无锡自古就是鱼米之乡，素有布码头、钱码头、窑码头、丝都、米市之称，是中国国家历史文化名城。

无锡必游景点：太湖、三国城、鼋头渚。

国庆还去故宫十三陵看人头？ 换个地方品皇室文化

中国是四大文明古国之一。北京，是中外游客探寻中国皇家历史古韵的必游地！国庆将至，可以预见的是，那些你曾经在图册上看到的故宫、十三陵等皇家建筑的磅礴大气、庄严绚丽都会变成千篇一律的人头画！这个时候，不妨剑走偏锋，去河北易县的清西陵，看雍正泰陵的恢宏，探光绪地宫的悲怆，玩换装穿越的自恋，享万棵古松林的清幽，品皇家宫廷宴的美味……

清西陵，不亚于故宫的皇室古韵，清王朝的最后绝唱

雍正可能是清宫剧出境频率最多的皇帝了，比如近年来热播的《甄嬛传》、《宫心锁玉》和《步步惊心》。清西陵正是清代自雍正起，嘉庆、道光、光绪四位皇帝的陵寝之地，也是乾隆皇帝的生母“甄嬛”原型熹贵妃的皇后陵所在地。

清西陵距离北京市区120公里左右，共建有帝陵4座，后陵3座，王公、公主、妃嫔园寝7座，建筑面积达5万多平方米。虽然没有清东陵埋葬的清朝皇帝多，但保存却要比清东陵完整得多。除了光绪的崇陵，其它皇帝的陵寝都未被盗，堪称中国古代建筑艺术的巅峰之作。

崇陵地宫中，三道厚重的石门后，光绪帝静静地躺在破裂的黄漆棺椁里，他和他所有的悲情故事一起，都终结于这清冷幽暗的地宫之中。而他旁边，另一口红漆棺材里，陪着他一起被人参观的正是他政治联姻、从未喜欢过的妻子隆裕皇后。

泰陵是雍正爷的陵寝，也是清西陵十四座陵墓中年代最早、规模最大、风水格局最完整的帝陵。泰陵以一条五华里长的神道为中轴，由南向北错落有序排列着石牌坊、大红门、圣德神功碑亭、石像生等单体建筑，既有气势又不失观赏性，仿佛在静静诉说这鼎盛王朝的故事。

《甄嬛传》中甄嬛的原型就是雍正皇帝的熹妃。相比于电视剧中甄嬛命运的跌宕起伏，正史中记录的熹妃一生相对平稳安定，母凭子贵。泰东陵是清西陵规模最大、规格最标准的皇后陵，目前尚在修缮中，揭开面纱后的泰东陵将会带来怎样的惊艳？

外俭内奢的慕陵，其隆恩殿全部使用金丝楠木，历经数百年风雨洗礼，奢华依旧！整个大殿的顶部，密密麻麻排列着精美的金丝楠木雕龙。金丝楠木堪比黄金，而这一整殿的金丝楠木价值几何？

昌西陵埋葬着嘉庆皇帝的孝和睿皇后，围绕宝顶的围墙具有回音壁的效果，可以和天坛媲美，而且保存的也相当完好。

每周末和节假日，清西陵泰陵广场都会有清代皇家陵寝祭祀大典！整个仪式由“乾隆”皇帝率领皇后和王公大臣等八十余人在庄严、肃穆的乐典声中进行，尽可能地还原了祭祀原型。

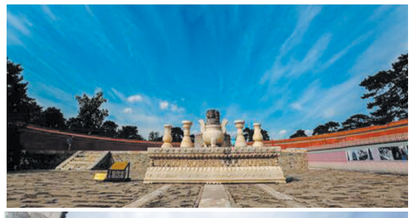

金門爐頭廠 Golden Gate Restaurant Equipment Co.
金門是您的事業通往成功之門！
金門爐頭廠專製業造各種中式爐頭,抽油煙罩,精美布菲檯,各種不銹鋼廚具
本廠具有十多年經驗 手工精細,交貨快捷,以及提供一切餐館設備修理及安裝服務,
一切工程及產品保證通過政府及衛生局檢驗
★抽油煙機 ★冷凍房 ★布菲檯 ★抓碼檯 ★安裝服務 ★修理服務
★中式爐頭 ★油爐 ★洗碗檯 ★燒臘爐 ★免費估價
★零件配套 ★專門店製造不銹鋼餐具
9330 Summerbell Houston, Texas 77074
Tel:(713)228-2155
Fax:(713)228-2156

亞洲餐俱設備公司
A. A. Restaurant Equipment Co., Inc.
● 出售各種餐館、炸雞店、漢堡店、雜貨店等設備 ●
● 設有大型門市部，歡迎參觀與洽詢 ●
Sales, Leasing
出售・出租
Leasing Ice Machines & Dish Washer Machine
出售各種製冰機、洗碗機、冰箱、絞肉機、冷凍機、油鍋、爐頭、抽風罩、電飯鍋、各類盤碗、叉燒爐、切肉機、絞面機
出租各種製冰機、洗碗機
修理各種廠牌:絞面機、切肉機、電飯鍋
Tel:(713)772-7494 Fax:(713)772-8719
外地請撥:1-800-448-7494
9235 Bissonnet, Houston, TX 77074

人民币入篮在即我们将期待什么？有利于企业节省成本

10月1日，人民币将正式成为SDR第五种超主权货币；分析称海外购物、对外贸易结算便捷度将提升

10月1日，人民币将正式加入国际货币基金组织的SDR（特别提款权）货币篮子。有人说，这只是“小学生完成作业”，也有人称“意义重大”。

SDR最早创设于1969年，创立之初被定为0.888671克纯金的价格，即等值于当时1美元。1976年各国开始采用浮动汇率，SDR与黄金脱钩，演变成为储备资产和记账单位，即人们口中的“纸黄金”。

在人民币加入之前，SDR“货币篮”中共有美元、欧元、英镑和日元四种货币。SDR已成为基金组织分配给会员国的一种使用资金的权利。会员国在发生国际收支逆差时，可用它向基金组织指定的其他会员国换取外汇，以偿付国际收支逆差或偿还基金组织的贷款，还可与黄金、自由兑换货币一样充当国际储备。

中国执意要加入的货币篮子究竟是什么？对企业、个人、国家又有什么重要影响？新京报记者遍访数十位留学生、大型企业、研究人士，解读“入篮”给普通人带来的期待。

【企业】

直接换算 有利于节省成本

大岳咨询总经理金永祥对新京报记者表示，目前火热的中国企业海外投资虽然是在项目层面上进行的，但加入SDR之后伴随着人民币可兑换性、外汇储备的提高，将令企业“走出去”的成本和便捷程度不断提高。

“加入SDR看上去不会对我们海外业务带来任何改变，但是随着人民币计价的资产越来越多，人民币的需求会提高，有助于提升人民币的汇率；同时，现在很多结算要结两次甚至更多（以美元为中介），以后在许多国家就可以直接一次换算，这些节省的成本其实是很高的。”一位500强油企业务负责人对新京报记者表示。

此前，国际范围内用人民币结算的还是“少数”。业内人士称，一类是外汇储备不够，所以想选择人民币作为替代美元的结算方式，另一类是资本市场不开放或者半开放，由于自己国家的限制，所以只认定某一种货币，比如以前传统的俄语国家第一结汇的是卢布。

“现在有了SDR这么一张‘门票’之后，可能不需要政府，只需要企业和对方企业约定好用哪一种货币作为投资的结算，这种约定背后有国际经济组织这样一个超国家的金融机构的准入制度。”中国人民大学经济学院教授刘瑞认为，这将给类似航企、油企这样的大型对外投资结算带来便利。

“上个星期拜访一个企业，跟我说最近一个季度的股价涨了30%多，就是因为这些诸如电信运营商的‘走出去’，包括基础设备的出口、销售，将产能供到了海外。”安永财务交易咨询大中华区主管苏丽表示。

【个人】

不直接牵扯零售但结算会更方便

“现在去韩国、泰国等一些商店，很多商户都主动要求，欢迎使用银联卡，欢迎使用人民币了。对于使用银联卡结算的用户还有一定的折扣。希望有一天我们不用办外汇，不用带美元了，人民币可自由兑换，可当外汇使用。”在旅行社工作的张先生对新京报记者说。

“其实SDR跟人民币在海外消费没有特别大的关系，并不直接牵扯到零售。”一位支付行业人士对新京报记者分析，但随着中国人购买力的增强，国际社会对人民币的认可，中国人在海外花钱结算会越来越方便。

一些第三方支付软件也开始进入国际社会。在新西兰工作的刘女士对新京报记者称：“大约有30%的店铺可以使用银联卡，有部分地方商家还可以使用支付宝，大多是在旅游胜地，礼品店、酒店。”

此前的人民币贬值多少影响了海外华人的生活。“感觉我凭空蒸发了一些钱，新西兰的物价又很高，一棵包菜10块钱，西红柿25块钱一斤，生活压力自然就会上涨了。但好在这边工资水平比国内高很多，所以还算过得去。”刘女士这样表示。

另一个海外华人聚集的热门国家——韩国也是如此。“九月初要交学费，因为人民币兑换韩元的汇率低了，所以换成韩元的话钱就比以前少，我们大概多交了3000块钱人民币的学费。”人在韩国的赵女士称，周围的中国留学生都叫苦不迭。

不过这种局面有望得到改变。渣打银行资深中国经济学家颜色此前透露，长期来看，加入SDR对人民币资产的需求和人民币汇率会有重大提振。

【国债】

对中国对外发债会有良好影响

北京大学光华管理学院金融与证券研究中心主任曹凤岐认为，人民币成为国际储备货币，中国国债会受到关注是毫无疑问的。SDR使人民币国际地位提高，人民币在国际结算过程中也更加灵活。人民币正在逐渐变成储备货币和可兑换货币。

人民币正式加入SDR，意味着在SDR中有份额使人民币变成国际货币了，人民币就成为了“纸黄金”，成为硬通货。国际金融机构的担保，会使人们更加信任中国国债。包括中国国债以及外币的国债，都会引起高度关注。人民币的国际地位提高，我们的债券也会更受欢迎，对外发债的成本降低。人民币进入SDR货币篮子对于中国对外发债有良好影响。

北京大学经济学院金融系副主任吕随启认为，SDR体系吸收人民币作为计价货币，对于中国金融市场不会带来本质上的影响，中国经济与中国金融市场不会因为SDR把人民币作为计价货币，就发生脱胎换骨的改变。

所以SDR吸收人民币作为计价货币短期内对国债市场影响很小。不过长远来看，人民币汇率的国际化程度会略微提高，人民币的流动性与可兑换性程度也会相应提高。

吕随启表示，虽然国内债券市场处于“牛市”，但是其主要原因还是利率没有完全市场化，现在的债券市场并不是供求关系的真实反映，加之国内信用体系并不完善，所以债券价格现在很难说是一个真实的价格，投资者需要警惕风险。

【楼市】

国内高房价“拐点”将出现？

资深金融风险管理顾问陈思进认为，中国目前房价和中国人民币的高汇率形成了跷跷板，而学界普遍认为，汇率与房价只能保一头。从经济学角度而言，不太可能同时保持高汇率和高房价。

他认为，从人民日报近期针对楼市的发声，以及人民币最近不断强化、国际化的形势来看，政府更有可能保人民币汇率，那么就意味着可能会放弃高房价。但人民币加入SDR不意味着楼市将立刻进入拐点，具体还要看国内经济状况。

长远来看，人民币早晚要在资本项目下自由兑换，成为和美元、英镑一样的国际硬通货。人民币成为国际硬通货的意义远远大于房地产对经济的作用。

不过中国人民大学财政金融学院副院长赵锡军认为，中国加入SDR与国内房价没有直接联系。赵锡军称，中国加入SDR，是人民币得到国际金融机构认可的标志，跟国内房价没有直接联系，国内决定房价的因素很复杂，房子的标价与人民币加入SDR没有直接关联性。

社科院金融研究所金融发展室原主任易宪容也持相同观点，人民币加入SDR的实际作用，还需要看国际金融市场的实际使用情况，现在不宜下结论。人民币加入SDR与楼市涨跌没有联系。易宪容认为，目前中国楼市处于泡沫状态，市场已经失去理性，目前就是看泡沫破裂的时间问题。

■ 背景

备战“入篮”一年人民币发生了什么？

北京时间2015年12月1日，美国货币基金组织（IMF）宣布，将人民币纳入SDR（特别提款权）篮子。人民币成为了继美元、欧元、英镑、日元后第一个成为超主权储备货币的新兴市场货币。IMF表示，2016年10月1日，人民币将正式成为SDR第五种超主权货币。

为“入篮”，央行动作频频

自去年以来，央行为给人民币加入SDR铺平道路，动作频频。

加入SDR的货币需要满足发行国货物和服务出口必须位居世界前列(总额占1%)，货币必须在国际贸易支付中被普遍使用、在外汇交易中广泛使用，即“可自由使用”两个主要标准。在2010年的评估中，IMF就曾以人民币没能满足“可自由使用”的要求，拒绝人民币“入篮”。

在去年12月IMF决定将人民币纳入SDR之前，2015年9月至10月，央行先后向境外中央银行类机构开放国内银行间外汇市场。同时人民币跨境支付系统（CIPS）一期成功上线运行，为境内外金融机构人民币跨境和离岸业务提供资金清算、结算服务。2015年10月23日，央行宣布放开商业银行和农村合作金融机构存款利率浮动上限，利率市场化在名义上完成。

2016年4月，中国央行同时发布以美元和SDR作为报告货币的外汇储备数据。央行认为，SDR作为一篮子货币，其汇率比单一货币更为稳定。以SDR作为外汇储备的报告货币，有助于降低主要国家汇率经常大幅波动引发的估值变动。

2016年8月，世界银行在中国银行间市场发行首批人民币结算SDR计价债券，规模为5亿SDR，约合人民币46.6亿元，期限3年，结算货币为人民币，票面利率0.49%。它的出现，标志着人民币国际化再进一步。

资金流出创新低

自去年12月IMF宣布将人民币纳入SDR（特别提款权）篮子之后，人民币汇率一度出现的剧烈波动导致跨境资金大规模流出。不过，到今年第三季度，跨境资金流出已经趋于缩小。

根据外汇局最新数据，2016年8月份，银行结售汇逆差95亿美元，环比下降70%，为2015年7月以来月度最低值。值得注意的是，居民和企业的结汇（亦即将外汇换为人民币）意愿大幅增强，显示出市场主体对本币的信心日益稳定。

根据外汇局数据，8月份，银行客户卖出外汇金额与涉外外汇收入之比为59.2%，较7月份提高0.9个百分点；银行客户买入外汇金额与涉外外汇支出之比为67.4%，较7月份下降1.3个百分点。

比如，8月份仍是境内居民境外旅游、留学购汇较多的时期，但当月旅行项下购汇环比下降3%，同比下降16%。国家外汇局在近日的答记者问中对此解读称，前期个人购汇需求得到较大释放，也显示当前个人购汇仍较理性。

从更宏观的国际收支数据角度看，今年一季度我国非储备性质的金融账户逆差1233亿美元，比去年四季度减少26%。目前9月数据尚未发布，但外汇局国际收支司司长王春英此前透露，二季度逆差比一季度进一步收窄60%。

此外，衡量跨境资金流动还有外汇储备这一指标。今年年初，外汇储备余额降幅比较大，但2月份以来降幅明显收窄，月度变动也呈现有升有降的态势。目前，外汇储备基本稳定在3.2万亿美元上下。

■ 展望

人民币距离国际化还有多远？

“其实SDR挺被边缘化，使用非常不频繁，跟企业和个人也没有直接关系，主要是主权国家对主权国家使用，类似于记账凭证，一般来说，也就是国际收支不平衡的时候进行调节，还有一些大型主权国家用来偿还IMF的利息。”一位不愿具名的业内人士对新京报记者分析。

民生海外认为，人民币国际化通常有三个层次，第一是被承认，作为国际化货币要被所有的国家承认你的国际地位、经济地位、政治地位；再次是有需要，拿了人民币，在很多国际事务上用得到，比如国际贸易、金融支付，可以用人民币计价；第三是可获得，这个是加入SDR的主要意义所在。人家想拿你的货币也拿得到，“这是未来努力的三个方向”。

中国人民大学财政金融学院副院长赵锡军认为，人民币在国际化进程中，要做的工作“非常多”。首先是要保证稳定性，包括经济、金融、汇率的稳定。再次是人民币汇率政策的透明性。

有研究人士对新京报记者表示，对于人民币国际化来讲，还是要取决于人民币币值的稳定，而币值稳定的背后，是中国经济能不能长期向好。

“加入SDR不是一劳永逸。”中国人民银行副行长易纲曾公开表示。中国国际交流中心徐洪才对新京报记者表示，随着人民币的国际化，国人出国消费、旅游将带来便利，人民币可以直接支付，但这是一个渐进的过程，“不可能一蹴而就”。

我們搬新家了！ YULF Design & Flooring
歡迎光臨 又福地板
9630 Clarewood Dr., Suite B-3, Houston TX 77036
(王朝超市後面)
www.yulfgroup.com
工廠直營・提供安裝
強化複合式木地板……
各式建材・總類繁多
多種選擇・免費估價
Mon:9:00am-6:00pm
Sat:9:00am-5:00pm
Sun(請電話預約)
Corporate Clearwood Westline Dr 王朝
Tel:281-501-8330 Or 832-978-6440

Reborn Granite LLC 实木橱柜 批发！
☆白色的硬木橱柜
☆不同类型的水龙头
☆各种颜色和大小的花岗岩
☆各种厨房和浴室水槽
大理石品种最多！规模最大，价格最低！
地址：14730 Hempstead Road, Houston，TX77040.
电话：713-690-4888 www.reborngranite.com

百利地板 bellaire flooring bellaireflooring.weebly.com
大酬賓 12.3mm 包工包料
原價 $2.99 /呎
特價 $2.59 /呎 $2.29 /呎
二十年安裝經驗
地板總匯 歐洲鎖扣
防水地板 高光地板
亞光地板 手抓紋板
白橡款色
地址：9415 Bellaire Blvd #70 Houston, TX 77036 電話：832-860-1046 / 281-935-7551 趙師傅

世上第一颗原子弹爆炸内幕：美国只有12人知道

1939年，物理学领域里的原子分裂实验就已在德国取得成功。二战前夕，为逃避德国法西斯迫害而移居美国的一些科学家，担心德国抢先造出原子弹，推举世界著名的物理学家爱因斯坦上书美国总统罗斯福，建议加强利用核裂变过程来制造超级炸弹。罗斯福总统采纳了爱因斯坦等科学家的建议，下令成立研究原子武器的委员会。1941年12月珍珠港事件发生后，美国加速了研制原子弹的进程。1942年开始实施以“曼哈顿工程”命名的庞大计划，由美国陆军工兵部队全面负责研制原子弹。该计划投资25亿美元，动用10多万科技人员和工人，在绝对保密的情况下加紧研制。1945年7月16日凌晨，第一颗原子弹在美国新墨西哥州阿拉默多尔空军基地的沙漠地区爆炸成功，其威力相当于1500—2000吨TNT炸药。

1945年7月16日，世界上第一颗原子弹在美国试爆成功，标志着当今世界已进入核武器时代。随后，在日本广岛、长崎投下了二颗原子弹，迫使日本天皇作出了投降决定。虽然原子弹的威力使二战得以提前结束，但它也给人类造成了巨大的伤害，给生态环境造成了极严重的破坏，因此，爱好和平的人们呼吁：人类今后不应再使用这类武器！

珍珠港事件促使美国重视研究原子弹

1932年，着名犹太裔物理学家爱因斯坦因纳粹迫害，被迫离开德国到美国定居，很多在欧洲工作的犹太裔科学家也陆续逃往美国，他们告知美国：德国正在制造原子弹！科学家们知道，如果纳粹德国抢先制造出原子弹。人类就将面临史无前例的核灾难，因此呼吁美国抓紧研制原子弹，当时军界的一些领导人对这个新生事物不太理解，把他们看作怪人。

科学家们心急如焚，为了增加说服力，他们推举爱因斯坦作为代表，劝说美国总统罗斯福。但爱因斯坦署了名的建议报告并未引起罗斯福的重视，只是在半信半疑中接受了劝说，因为他下令研制之后的第一笔拨款只有6000美元，相对于最后的总投入20亿研制3颗原子弹，显然是杯水车薪。

1941年12月7日，珍珠港事件爆发，这成为美国加快研制原子弹的一个转折点。1942年6月，美国的原子弹研制计划正式开始，由于研制计划的总部开始设在纽约市曼哈顿区，因此叫做“曼哈顿计划”。

新墨西哥州人迹罕至的一片沙漠，在1942年以后突然热闹起来，美国原子弹研制的心脏机构——洛斯阿拉莫斯实验室建在了这里。全美国只有12人知道整个工程情况，很多人甚至都不知道自己正在从事原子弹的研制，即便是高层领导，也只有罗斯福总统和陆军部长史汀生知道内情。当时的副总统杜鲁门都不知道美国还有原子弹的研制计划。

首次试爆超出了现场所有人的想象

1945年7月初，也就是希特勒自杀后的2个月，美国3颗原子弹终于制造出来，被分别命名为“大男孩”“小男孩”和“胖子”。

1945年7月初，在阿拉莫戈多沙漠上，一座高达30米的铁塔竖立了起来，原子弹爆炸实验就将在这个架子上完成，大卡车装的就是供第一次核实验使用的原子弹“大男孩”。这时的“大男孩”还没有装上核裂变物质，这次试验的代号为“复活日”。

当原子弹实验在阿拉莫戈多沙漠准备就绪的时候，新任美国总统杜鲁门正准备去德国参加波茨坦会议。德国投降后，为了协调处理德国战败后的相关问题以及对日作战等有关事宜，同盟国决定于7月17日至8月2日在德国的波茨坦举行首脑会议，这次会议的代号为“终点”，表示这将是二战期间最后一次盟国首脑会议。这次会议原定于7月1日召开，为了借助原子弹爆炸抬高美国的地位，杜鲁门特别建议将会议推迟了两个星期。

7月15日，杜鲁门到达波茨坦，而在万里之外的阿拉莫戈多沙漠，美国的核试验人员也把核裂变物质放入了“大男孩”的肚子里。试验人员在14公里以外设置了观察所，里面隐蔽着425名科学家和军事专家，他们怀着紧张的心情，等待着惊心动魄的最后一刻。

7月16日凌晨5时29分45秒，“大男孩”轰然炸响，一个蘑菇状的大圆球突然升到了10000英尺以上的高空，爆炸核心的铁塔也被高温在瞬间蒸发得无影无踪！

这场爆炸超出了现场所有人的想象，以至于整个美国西南部都感到了爆炸的震撼，为隐瞒真相，美国编织谎言说是阿拉莫戈多军事基地的弹药库发生了爆炸。

投下二颗原子弹迫使日本政府投降

前任美国总统罗斯福去世前，曾命令空军组成一个秘密分队，用于执行“曼哈顿计划”，这支特殊的航空部队就是509大队。

509大队的成员只知道将来要执行一项特殊使命，在任务到来之前，他们每天只进行精确投弹训练。后期的训练就是每天出动两三架飞机，到日本去扔一颗炸弹然后回来。在实战训练中，509大队总共投下了38枚模拟炸弹。

波茨坦会议结束时，通过了“波茨坦公告”，公告敦促日本政府立即无条件投降，否则，日本就只有“迅速和彻底地毁灭”。日本没有意识到这一警告的背后就是将使用原子弹的暗示，所以拒绝了“波茨坦公告”。

波茨坦会议后，杜鲁门乘美国军舰回国，回国途中，杜鲁门就向军方下达了命令：去投掷那颗大炸弹吧，现在没有任何选择的余地了。

1945年8月6日上午9时15分，美军飞机投下的第一颗原子弹在广岛爆炸，方圆42平方公里的城市被摧毁，房屋毁坏率达70%以上，14万人死亡。

第一颗原子弹投掷后，美国在3天内没有听到日本人有任何的反应，美国政府宣布，只要能降低对日本本土作战的风险，再投几颗原子弹也在所不惜，实际上这是美国的虚张声势，因为美国只剩下一颗原子弹了。

8月9日上午9点零1分，第二颗原子弹被投向了有27万人口的海港城市长崎，长崎上空随即腾起了巨大的蘑菇云，1.4万栋建筑物被毁，7万多人死亡。

8月15日，日本天皇向全世界发布了投降诏书。

二战美军对日首次进攻战：多方面模仿八路军

1942年夏，美军决定对日军占据的瓜达尔卡纳尔岛发起代号“仙人掌”的进攻，这是二战中美军对日发起的首次攻势作战。为保证战役胜利，美国太平洋舰队司令尼米兹命令海军陆战队第2突击营突袭日军占领的马金岛，目的是转移日军注意力，减轻瓜岛美军的压力，而这次行动就交给曾在中国当过军事观察员的卡尔逊中校指挥。

营长曾来华观战

实际上，尼米兹早在1942年6月中途岛海战期间就产生了袭击日军离岛的想法，他认为，要配合即将进行的瓜岛战役，美军有必要对日军后方岛屿实施佯攻。经过斟酌，尼米兹决定拿吉尔伯特群岛中的马金岛“开刀”，出动的部队是海军陆战队第2突击营，他们要在“仙人掌”行动发起10天后对马金岛动手。

第2突击营由卡尔逊中校指挥，此人曾作为军事观察员前往中国敌后根据地，与八路军战士同甘共苦，学习八路军的游击战技巧。1941年太平洋战争爆发后，罗斯福总统钦点卡尔逊出任第2突击营指挥官，这是美国最早的特种部队之一。卡尔逊将八路军的战术（例如“奇袭、不硬拼、打了就跑”等）灌输给部下，与别的美军作战营编制不同，第2突击营由6个步枪连组成，每个连有2个排，各排下属的基本作战单位不是班，而是模仿八路军组建的三人火力小组。

接到突袭马金岛的任务后，卡尔逊面临的难题不少，最突出的是保障兵力不足。为保证袭击突然性，突击营将由潜艇运送登陆，但尼米兹告诉卡尔逊：“我只能提供‘缸鱼’号和‘鹦鹉螺’号潜艇，它们最快只能在突袭发起前两天到位，与突击营进行战前合练。”更糟糕的是，这两艘号称当时美军中装载量最大的潜艇，仍然没有足够空间运送一整营的部队，像“缸鱼”号能运送134人，“鹦鹉螺”号能运送85人，这意味着卡尔逊只好将突击营的55名官兵留在后方基地珍珠港。

在决定留守人选时，营长卡尔逊和副营长詹姆斯·罗斯福发生矛盾，后者是总统罗斯福之子，鉴于突袭任务的高风险，尼米兹和卡尔逊都倾向于把他留在珍珠港。但这个决定却遭到小罗斯福的坚决反对，后者干脆打电话给父亲“走后门”。总统接到电话后，立即致电尼米兹：“我的儿子是那个营的军官，如果他不能参加突袭，那么其他人也不能参加。”结果，卡尔逊只好把小罗斯福带上，并任命他担任“缸鱼”号潜艇登陆组的指挥官。

“面包树之战”

1942年8月8日，“缸鱼”号和“鹦鹉螺”号潜艇载两组登陆部队出发，任务是对马金岛南端的布塔里塔里环礁实施攻击，最大限度地杀伤日军，预计作战将持续13个小时。8月17日凌晨，两艘潜艇在布塔里塔里环礁附近浮出水面，此时海面上刮着大风，浪头最高处有5米，突击队员们吃力地爬出潜艇，在狭窄湿滑的潜艇甲板上为登陆橡皮筏充气。由于设计有缺陷，橡皮筏的外置马达在运输过程中大多损坏，队员们不得不把船桨搬出来备用，他们幽默地称为“辅助永动机”。

经过一个小时的准备，突击队分乘32艘橡皮筏离开潜艇，奋力向岸边划去。按计划，突击队分成A连和B连，同时在环礁南岸的两个登陆点登陆，但受风浪影响，这一协同无法完成，于是卡尔逊命令两个连集中到同一地点登陆。

突击队陆续上岸后，为了收拢部队，卡尔逊命令一名士兵鸣枪，清脆的枪声击碎了清晨的静谧，偷袭已然不可能了。卡尔逊率部迅速向内陆推进，令他略感欣慰的是，此地曾是英国殖民地，土著居民大多会说点英语，美军从他们口中得到准确的情报：日本军营就在美军登陆点的西南方向，兵力80-150人。

美军突击队以列弗朗西奥斯中尉指挥的A连1排为先锋，向西南方向疾进。约行进300米后，列弗朗西奥斯突然发现几辆日军卡车停在一片面包树林里，约20名日本兵正在下车集合，他立即命令用密集火力向敌人扫射，突袭马金岛行动中著名的“面包树之战”随之打响了。

由于事发突然，一些日军士兵甚至骑上自行车冲向附近掩体躲避子弹，美军迅速消灭眼前的日军，顺带干掉了四处机枪阵地，但躲在树林里的日军狙击手也给美军造成了一些伤亡。马金岛上的日军前后向美军发起三轮冲锋，但均被美军火力瓦解，日军指挥官原本还指望停泊在马金岛的一艘巡逻艇能支援自己，但美军“鹦鹉螺”号潜艇抢先发动攻击，用艇外甲板炮将日艇击沉。

无奈之下，马金岛日军向附近瓜岛的日军指挥部请求支援。当天13时30分，12架日军增援飞机抵达马金岛上空，其中包括两架满载增援日军的水上飞机。当两架水上飞机企图降落时，遭遇美军突击队员的“弹雨迎接”，它们被打得凌空爆炸。其余日机扫射一番后，因为燃油快要耗尽而不得不返航。

差点进退两难

战至傍晚，由于携带的弹药消耗大半，卡尔逊下达撤退命令，他自带20余人担任后卫，其他人分乘来时的橡皮筏撤离，但由于风向不对，大家费了半天气力，仍然靠不上停在深水区的潜艇，不得已退回岸上。更不幸的是，大多数人的武器都在与风浪搏斗的过程中丢失了！

面对进退两难的局面，卡尔逊一边收拢队伍，死守岸滩，一边派出大量侦察兵了解敌情。经过再三核实，岛上日军确实所剩无几。于是，卡尔逊自带一支巡逻队前去搜索，结果除了击毙两名落单的日本兵外，再未发现任何有威胁的目标，岛上的日本军营已是一片狼藉。美军突击队员的胆气更足了，他们仔细搜索日军遗留的文件、地图，同时分出人手破坏岛上的日军通信站、油库等军事设施。

8月18日一整天，日军除了派出飞机对马金岛上的美军突击队进行袭扰外，并无别的动作，卡尔逊也安下心来，与负责接应的两艘潜艇取得了联系。当天晚上，“缸鱼”号和“鹦鹉螺”号潜艇再度靠近岸边。20时30分，卡尔逊登上最后一艘小艇，离开布塔里塔里环礁。23时30分，最后一批72名突击队员回到潜艇上，全体向珍珠港返航。

电影扩大宣传

回到珍珠港的卡尔逊和他的突击队员们受到英雄般的欢迎，卡尔逊还获得海军十字勋章，被媒体广为报道。据统计，美军第2突击营在行动中共有21人阵亡，击毙了超过150名日军，同时缴获大量日军机密文件，从战术角度来说算得上一次成功的突袭战斗。

从战略角度上来说，马金岛突袭对提升太平洋战区美军士气产生积极的影响，并为以后的军事行动提供了宝贵的经验。1942年11月至12月，卡尔逊率领的美军第2突击营参加瓜岛地面作战，面对躲进密林的2500名日军，他们充分发挥机动灵活的战术特点，歼灭了超过千余名日军，而己方仅阵亡16人。

有意思的是，1943年，好莱坞以马金岛突袭为蓝本，拍摄了一部名为《Gung Ho》（中文片名译为《喋血马金岛》）的电影。“Gung Ho”源于汉语“工合”，系当时中国敌后根据地里盛行的生产自救、支援抗战运动，卡尔逊把这一精神融入美军训练中，当士兵们对命令齐声回应“Gung Ho”时，就表示“一同奋战，一定做到！”这一口号借着电影的东风，很快成为美国海军陆战队的训练口号和座右铭。

"Today's News – Tomorrow's History"

NEWS & REVIEW

News & Review is a Division of Southern News Group − Founded June 16, 1979 | October 3, 2016 | John T. Robbins, Editor

Chinese Officials Have Admitted They Lost Control Of The Tiangong-1, The Country's First Space Station

Chinese Space Station Set To Fall Out Of Sky...

What Happened?!

Compiled And Edited By John T. Robbins, News&Review Editor

The Long March 7 rocket carrying the Tiangong-2 module blasts off from the Jiuquan Satellite Launch Center in Jiuquan, northwest China's Gansu Province, Sept. 15, 2016. China confirmed the Tiangong-1 space station will come crashing to Earth next year, with some satellite trackers concerned China has lost control of it. It's feared the Tiangong-1 space station will hit inhabited areas

When China launched the Tiangong-1 into orbit in 2011, the country heralded its first space station as a milestone in its bid to be a superpower in space and on Earth.

Six years later, the station will meet an unglamorous, fiery death, apparently with China not at the wheel.

Officials appear to have confirmed the fears of astrophysicists and amateur astronomers that the country has lost control of the 34-foot-long, 8.5 metric ton spacecraft. The unmanned station will likely crash into Earth in late 2017, but scientists don't know where that would be, Chinese officials said in a news conference in the Gobi desert last Wednesday.

The odds of debris from the craft injuring a particular person on Earth are less than those of that person being struck by lighting. But China's apparent admission highlights a question faced by every spacefaring nation: How do you develop end-of-mission plans to avoid posing any threat to humans or other spacecraft? It's a question even the United States has failed to resolve in the past, ever since parts of Skylab, its first space station, famously crashed in a sparsely populated part of Australia.

Artist's illustration of China's 8-ton Tiangong-1 space lab ("Heavenly Palace"), which is expected to fall to Earth late next year, unless it's boosted to a higher altitude.

In the conference Wednesday, Chinese officials appear to have confirmed the claim of Thomas Dorman, an amateur satellite tracker in El Paso, Texas, who told Space.com in June that China had lost control of the unmanned, decommissioned space station.

"Based on our calculation and analysis, most parts of the space lab will burn up during falling," Wu Ping, deputy director of China's manned space engineering office, said, according to Xinhua, the state-run news agency.

Ms. Wu added that China is monitoring the space station for collisions with other objects. Xinhua reported the country's space agency might need to release an international forecast for where Tiangong-1 will land at a later date, "an uncertainty that seems to indicate the descent is uncontrolled," writes the Washington Post's Ben Guarino.

China's Space Lab As Seen On Chinese TV.

In March, the unmanned space station stopped sending data back to Earth. The suspicions of Mr. Dorman, the amateur astronomer, revealed then led to months of speculation about the fate of the Tiangong, whose name means "Heavenly Palace" in Mandarin. Jonathan McDowell, a Harvard astrophysicist, told The Guardian Wednesday's announcement indicates China has lost control of the craft and it will reenter Earth "naturally."

"You really can't steer these things," said Dr. McDowell. "Yes there's a chance it will do damage, it might take out someone's car, there will be a rain of a few pieces of metal, it might go through someone's roof, like if a flap fell off a plane, but it is not widespread damage."

The chances of this happening are "vanishingly small," Pete Spotts wrote for The Christian Science Monitor in 2011, when NASA announced that a 6.5-ton satellite had run out of fuel before it was expected to reenter Earth several days later.

Falling toward a planet where the ocean makes up 71 percent of the surface, the debris stands a 1-in-2,300 chance of striking anyone at all somewhere on Earth, according to NASA risk estimates. That means the chances of it hitting any specific person – like you – is reportedly about 1 in 21 trillion.

By contrast, the chance of being struck by lightning is 1 in 280,000.

But this natural landing, as well as the expected one of the Chinese space station, run counter to best practices and agreements.

Many [spacefaring nations] agreed on a set of "best practices" guidelines in 2002. In 2008, the UN accepted similar guidelines.

The guidelines are voluntary, but "several countries – the US, France, Japan, Russia, Germany, and others – have put in place national laws" to implement the guidelines, says Brian Weeden, technical adviser to the Secure World Foundation, an organization that aims to foster sustainable use of space.

A retired spacecraft typically meets one of three ends. Space agencies might perform a controlled burn of the craft in the atmosphere, send the craft to a solitary "graveyard orbit" in space well away from operational orbits, or, for larger objects that don't disintegrate on reentry, send them plunging into the Pacific Ocean, about 2,500 miles off the coast of New Zealand in a spacecraft cemetery known as the "South Pacific Ocean Uninhabited Area."

But not all retirements have been successful. Famous crashes include a Russian rocket piece landing in Colorado in 2011, debris from a Delta II rocket hitting two woman – one in Texas and one In Turkey – though both were uninjured.

Then there was the Skylab, NASA's first space station. The spacecraft went spiraling into Earth, landing in a sparsely populated part of western Australia. Then-President Carter issued a public apology to the country, and Australia fined the US $400 for littering.

A California radio DJ finally paid the fine in 2009, according to the Post. (Courtesy http://www.csmonitor.com/World/Asia-Pacific)

Chinese Deep-Sea Explorer Ship Completes Maiden Voyage

Compiled And Edited By John T. Robbins, News&Review Editor

The Chinese deep-sea research ship Zhang Jian returns to Shanghai home port.

SHANGHAI, Sept. 23 (Xinhua) -- The Chinese deep-sea research ship Zhang Jian returned to her home port in Shanghai after finishing a 74-day scientific research trip to the Southern Pacific.

The vessel is the mothership for the Rainbow Fish, a manned submersible capable of diving to 11,000 meters.

During its 9,000 nautical-mile maiden voyage, the research vessel travelled across the South China Sea and the Pacific Ocean to reach the New Britain Trench, which is more than 8,000 meters-deep in the Solomon Sea near Papua New Guinea. Chinese scientists onboard the vessel carried out joint ocean environmental research with their counterparts in Papua New Guinea. Captain Zha Dawu said the vessel went through several typhoons, including Meranti and Malaka, and an earthquake, during the journey, which tested the ship's navigation performance and research facilities.

A research team takes a group photo on Chinese deep-sea explorer ship Zhang Jian as it sails in waters near the equator in the Pacific Ocean, Aug 2, 2016.

China began developing the Rainbow Fish in 2014. It can go much deeper than the previous submersible Jiaolong, which set a Chinese record for a manned submersible when it reached 7,062 meters in the Mariana Trench in June 2012.

Wu Xin, chairman of Shanghai Rainbow Fish Ocean Technology, said that Chinese researchers are preparing to send the explorer ship Zhang Jian to the Mariana Trench later this year, for an unmanned dive of over 10,000 meters.

Related

China Eyes Foreign Cooperation For Deep-Sea Studies

SHANGHAI, June 24 (Xinhua) -- China will work with British and American universities to research life in the deepest depths of the sea with the help of a manned submersible the country is developing to dive up to 11,000 meters under water.

The Rainbowfish Hadal Life Science Research Center, which opened in Shanghai Tuesday, has signed agreements to establish a lab with Britain's University of Aberdeen and another with Hawaii Pacific University in the United States.

The center will also partner with the Shanghai Advanced Research Institute under the Chinese Academy of Sciences for another lab.

These facilities will study data and specimens collected by the Rainbow Fish submersible China is aiming to put into service in 2016. The vessel will allow scientists to penetrate deep into "hadal" trenches, those with a depth of 6,500 meters or more, said Cui Weicheng, the center's director.

"The oceans are so large and the deep-sea environment so complicated that no country can complete a large-scale research project on its own, so international cooperation must be stressed," Cui said.

Shanghai Ocean University

China began developing Rainbow Fish in 2014. It will be able to go much deeper than the Jiaolong submersible, which set a Chinese manned diving record when it reached 7,062 meters in the Mariana Trench in June 2012.

With a combined area larger than the United States, the world's 26 hadal trenches are home to many unknown species and bountiful energy and metal resources. Yet explorations at these depths have been held back by many difficulties including high pressures and low temperatures. (Courtesy http://news.xinhuanet.com/english)

INTERNATIONAL TRADE CENTER Houston Texas

ITC PARTNERS

201 Pinoy Houston TV Howdy Philippines
202 Pakistan Chamber of Commerce
203 Graduate Medical Education Development
205 Globalization Accelertor VISIO Group LLC
V Lam Property–2, Inc.
206 Tho Agency Insurance & Financial Services
207 Guyanese American Chamber of Commerce
208 Conference Room
209/210 Texas Tech University – TTUISD德州州立理工大學
210A Lucy O'Hara Massage School
210B Congressman Al Green Office
211 Hon. Consul General Gezahgan Kebede, President of ITC
212 The Entrepreneurs Network
213 National Black Business Alliance
215 Energy Resources Tools and Services
216 Caribbean Chamber of Commerce
217 Alief Community Association
218A Aquaworld Systems
218B MACOR Real Estate Investments, Inc.
219 International Press Club
220 Philippines American Chamber of Commerce
LPR Investments
221 Chinese Chamber of Commerce / Chennault Foundation
222 Houston International Trade Development Council
229/230 United Nations Association
231–233 Law Offices of James X Shu & Associates
235 Diversity Political Coalitian
Houston Minority Press Club

"Building Bridges to International Business"

A subsidiary of The Southern News Group Corporate Office - Houston USA

INTERNATIONAL TRADE CENTER–HOUSTON
11110 Bellaire Blvd., Suite 200, Houston, Texas 77072
Tel: 832–448–0190 Fax: 281–498–2728
The International Trade Center is registered with U.S.Internal Revenue Service as a 501C6 non–profit organization.
TEXAS AFRICA Business Summit
TEXAS CHINA Business Summit
RICE
HCC
Chevron