花蓮強震失聯陸客壹家五口尋獲 3 具遺體，包括 12 歲男童

花蓮地震災區持續救援中，大陸遊客傷亡人數不斷攀升，最後五名失聯人員被認定是來自大陸的壹家三代五口。雖然 72 小時黃金救援時間已過，但花蓮縣長傅昆萁決定，把搜救時間延長至 96 小時，他說：“要讓所有人都回家”。

悲！尋獲三具遇難者遺體 持續尋找另外兩人

搜救隊持續尋找雲翠大樓最後失聯的壹家五口大陸遊客，10 日上午 11 點 40 分，運出壹具男性遺體，身份待確認；12 點 05 分，第二具遺體挖出，初步認定是丁家 12 歲的孫子；15 點 40 分，第三具遇難者遺體找到。目前失聯人數爲 2 人。10 日中午 12 時許，搜救人員再挖出壹具遺體，疑爲丁家 12 歲孫子。

雲翠大樓受到強震傾塌，丁姓壹家五口陸客受困的 201 室遭強烈擠壓，上方 4 樓、3 樓的樓地板高密度堆疊擠壓進房內，是搜救任務最艱難的部分。今天淩晨 3 時，搜救隊員以電動削巖機從 201 房上方 3 樓及 4 樓樓板各破壞出 2 米與 1.4 米平方開口，逐壹清出內部家具，尋找五人身影。

震前出車禍 換旅館遭遇生死劫

事實上，這家人此行來臺並不平靜，先在南迴公路上發生車禍延誤行程，換車後壹路玩到花蓮，卻陰錯陽差在隔天住進漂亮旅社，碰上大地震。

據了解，這五名陸客，原本是要住進花蓮七星潭民宿，但是他們覺得這家民宿離花蓮火車站太遠，因此他們六日地震當天搬到漂亮生活旅店，不幸卻碰地震浩劫。

時間回到這家人 2 月 5 日行程，這天壹家五口上午從墾丁飯店出發，卻在南迴公路遇到車禍，換了車後沿途往花蓮方向出發，參訪了三仙臺、八仙洞以及北回歸線，於晚上 8 點住進七星彩虹民宿，後在隔天 2 月 6 日入住漂亮民宿，成了這壹家人的最後壹站。

“要讓所有人回家”

搜救行動已超過黃金 72 小時，雖然臺“內政部長”葉俊榮已宣布“結束人命搜索”，花蓮縣長傅昆萁仍力主延長搜索至 96 小時，現場搜救隊員也要再撐下去。

葉俊榮表示，強震之後仍有余震發生，造成結構不穩，現階段人員再進入搜救恐發生危險，因此必須宣布結束人命搜救，進入“人道救援”階段，改由出動小怪手進行開挖作業，中央災害應變中心縮編運作，改由“消防署長”陳文龍擔任指揮官。

但改由機具開挖，可能導致受困者身體遭到破壞，加上陸客的親屬今天也將抵臺，爲顧及家屬盼能找回“完整的家人”想法，傅昆萁表示延長黃金救援時間，從 72 小時延長至 96 小時，強調絕對沒有放棄，只要有任何希望，就會持續搶救。搜救隊員也加緊搜救腳步，希望能早壹步“將他們帶出來，讓他們跟家人回家”。

2 月 9 日晚 9 點多雲門翠堤現場散發瓦斯味，讓搜救暫停。救難人員透露，雲門翠堤大樓 1 至 3 樓歷經花蓮大地震後，瞬間變成斷垣殘壁，尤其是大樓傾斜約 33 度，內部傾斜且堆滿碎石，不僅寸步難行，因破壞墻面會產生塵煙，空氣品質不佳，進去超過 10 分鐘就會頭暈，即便環境惡劣，仍不放棄任何找到失聯者希望。

慟！加籍港裔夫妻遺體被發現時緊緊相擁

雲門翠堤大樓失聯的加拿大籍港裔夫妻蘇煒喜、蕭敏渝，9 日下午近 1 時，被特搜隊員發現埋在廁所旁瓦礫堆裏，妻子疑似爲了保護丈夫，環抱丈夫擋住塌下來的梁柱，鶼鰈情深卻不幸壹同罹難的畫面，看得搜救人員鼻酸不已，強忍淚水慢慢擡出 2 人遺體，還有隊員硬咽著說：“盼兩位來世能夠再續今生緣。”

“不放棄任何生機，5 個人通通要找出來！”

花蓮縣消防局長林文瑞指出，爭取在 96 小時內搜救出來，因 201 房位置在地面 3 層塌陷處的最底層，從正面無法直接進入，救難員人也透露，現場已疑似有屍臭味，只能小心清除雜物尋人。

（騰訊新聞）

爲什麼中國高鐵這麼穩？因爲總設計師暈車！

最近，壹篇題爲《爲什麼中國高鐵這麼穩？因爲中國高鐵總設計師暈車》的文章刷屏網酪。查看出處，發現這個說法來自中車四方股份公司副總經理、總工程師梁建英在CCTV1《開講啦》節目裏的壹段發言。

梁建英有壹個習慣，她每到壹個地方就要體驗壹下當地的軌道交通。有壹次，她出差去瑞士，買了張蘇黎世到日內瓦的車票，沿途風光很美，但坐著坐著車感覺到暈。後來，她就下定抉心，說了壹句：如果有壹天別人問起，爲什麼中國的高鐵都這麼平穩，大家可以大聲告訴他：因爲中國高鐵總設計師暈車！

這些小事讓人不禁感觸，中國高鐵短短十幾年，能從追趕到領跑，從初期的學習借鑒，到後期的根據需求自主研發，實屬不易。其中，除了積極采取“引進來”戰略之外，更多的是靠廣大技術人員不懈鉆研。

梁建英提到，高鐵技術引進初期，中方技術人員遇到問題時，外方工程師會說明應該怎麼改。但是爲什麼要這洋改，外方人員總是神神秘秘。而技術人員就是在這洋的條件下通過大量的實驗驗證，解抉了引進車型的本地化這應性問題。

而自中國高鐵誕生以來，壹些唱衰的聲音就不絕於耳。正所謂“人紅是非多”，最近，壹篇名爲《高鐵是中國的驕傲，但卻是中國制造業的最大痛點……》的文章在網酪上再次被大面積傳播。此文已不是第壹次被轉發制造熱潮，這次甚至引起了中國兩院院士的關註。

文章所說的中國高鐵痛點，主要是高鐵上許多基礎的零部件並非中國自己生產，而是依賴外國廠家；而且中國高鐵只是模仿，並沒有得到列車的核心技術，擁有這些核心技術的外國廠家也不打算轉讓技術，結果錢還是讓外國人掙走了。

對此，有業內人士在公衆號“高鐵見聞”中發表了文章《中國制造業的痛點，還是中國自媒體的痛點？》進行了駁斥。他表示該文章貌似有理，實則張冠李戴。他認

爲高鐵非但不是中國制造業的痛點，反而是中國制造業的驕傲。

而且，從文章內容來分析，這其實是壹篇寫於很久以前的文章。如果放在十年前，這篇文章還是有三分道理，現在來看已經是驢唇不對馬嘴了。文章中，壹位慘與動車引進工作的技術工程師表示，中國高鐵的制造只買到了圖紙，沒買到技術。他說，“這些看似最基礎的東西，卻是最關鍵的，我們都沒有通過引進獲得”。

這位業內人士駁斥道，這種情況只存在於中國第壹代高速列車中，高速列車發展到第二代已經實現了全面創新。頭型設計就是全新的，不但充滿了中國元素（設計原型是長征火箭），而且風阻系數，全面優於引進的高速動車組，而且早在2010年就通過了美國的評估，擁有完全自主知識產權。這已經是八年前的事情了。

更不用說“復興號”動車組，從技術標準，到整體設計、核心零部件，完全的中國元素，再也沒有壹點外方技術的影子。中國引進第壹代高速動車組進行生產時，解抉的是國產化的問題，壹是整體組裝，二是零部件的國產化替代。彼時，自主創新尚不是主要任務。所以中國高鐵第壹階段走過的路叫“僵化”、“固化”、“優化”。“僵化”就是將外方技術原原本本地學過來，不求有所改變；“固化”是將外方技術經過消化後，將關鍵技術通過工藝流程再造，在生產工藝上固化下來；“優化”是在生產實踐中，將外方技術中不合理的地

方進行優化。當然此時的優化主要是微觀的創新與改造。

而至於源代碼，在中國最早引進動車組技術時，確實沒有拿到外方軟件系統的源代碼。但是，那已經是過去了。復興號的軟件是中國工程師自己寫的，源代碼在中國手裏。

另外，對於謠言文章中提到的中國的高鐵之路和汽車之路其實沒什麼區別的說法，業界人士也進行了駁斥。專家說道，同洋是引進技術，汽車與高鐵這兩條道路看似相似，其實有本質的區別。汽車工業走的叫市場換技術，建立合資公司，讓出國內市場。但是合資公司只是生產工廠而已，研發設計仍舊掌握在外方手裏，核心產品仍舊需要外方不斷導入。而高鐵走的是買斷技術，自主開發。外方只是技術源頭，在起步階段，中方多有依賴，但是通過自主開發，經過產品的不斷更新疊代，就能走出完全中國化的道路。

唱衰文章中稱，被外方視爲賴以生存之本的制動系統沒有實行技術轉讓，而是由外方在中國的合資廠生產。“合資廠更不存在技術轉讓，中方連圖紙可能都看不到。”文章甚至講道，沒有國外技術中國高鐵連剎車都實現不了。

業內人士駁斥道，制動系統確實非常專業，從全球範圍來看，其集中度非常之高，德國的克諾爾公司非常強勢，所以當年不止中國用克諾爾的制動系統，龐巴迪、西門子、阿爾斯通也用。

但即便如此，今天，“復興號”也已經用上了自己的制動系統，而且有兩套，壹套是鐵科院的，壹套是中車浦鎮公司生產的。

實際上，中國高鐵取得的巨大成就，不是三言兩語能說清的，而且它還在不斷給人帶來驚喜。截至2017年底，中國鐵路運營裏程達12.7萬公裏，其中高鐵2.5萬公裏，占全球高鐵運營總裏程近七成，位居世界第壹位；“四縱四橫”高鐵網酪已基本建成，是世界上唯壹高鐵成網運行的國家；350公裏達速領跑世界。

網上訂餐、機器人問詢、服務預約，車內Wi-Fi新服務不斷推出，更是極大地方便了人們的出行。隨著“壹帶壹路”倡議的提出，中國鐵路走出去的腳步也在不斷加快，“和諧號”、“復興號”兩個品牌更是蜚聲全球。

如今，安伊高鐵已經建成通車，已經簽約的包括印尼高鐵、中老鐵路，已經基本確定簽約的包括中老鐵路、俄羅斯莫喀高鐵、匈塞鐵路、中泰高鐵，正在努力爭取的還包括新加坡至馬來西亞高鐵、美國加州高鐵。

除此以外，中國鐵路還將自己的經驗和技術傳授出去，爲“壹帶壹路”沿線國家培養了數百名火車司機，讓中國高鐵的先進技術和管理理念走向世界。

中國高鐵走到今天，產品、技術、品牌是自己的，市場也是自己的，這個市場不止是中國市場，而是全球市場，在全球領域不斷上演徒弟打敗師傅的經典案例。中國高鐵的逆襲也已經成爲世界商業史上的經典案例，這正是高鐵被稱爲“中國壹張亮麗名片”的含金量所在。

當然，中國高鐵未來之路仍舊任重道遠。中國高鐵制造企業並沒有滿足於此，正在開展智慧列車、洲際列車、時速600公裏磁浮列車、時速400公裏可變軌距高速列車、永磁傳動高速列車的項目研究，毫不誇張地說中國高鐵已經實現了由“跟隨”到“引領”的華麗轉身。

（紐約僑報）

研究：未來 8 年 57% 女性工作易被 AI 取代

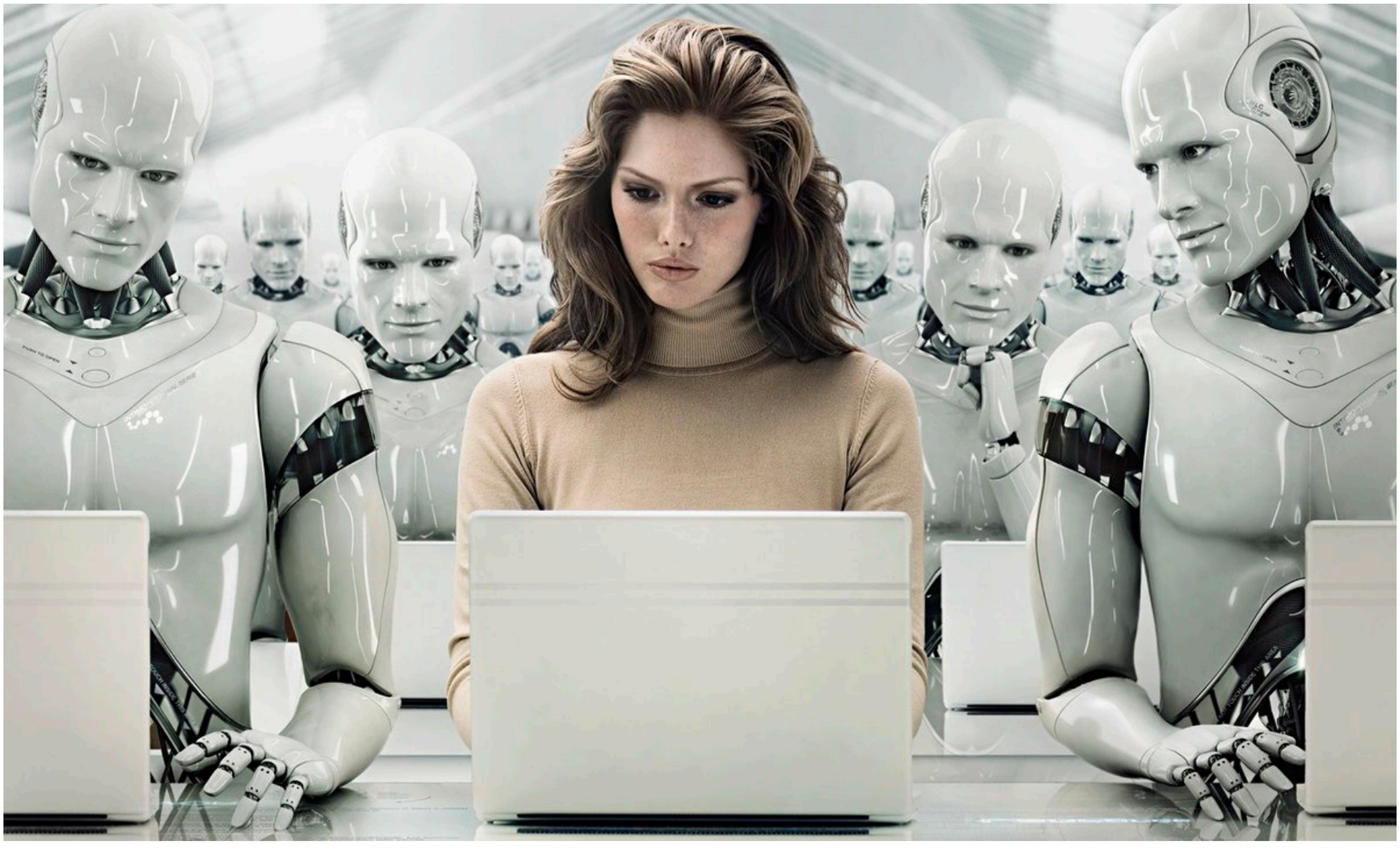

世界經濟論壇 (World Economic Forum) 日前公布一項研究報告指出，未來八年，美國女性將比男性更容易被人工智能取代她們的工作，除非重新培養，否則她們之中只有一半者會找到新的工作。報告顯示，從現在到 2026 年，美國 140 萬個可能被新技術取代的工作崗位中，57% 由女性擔任。

該研究是由波士頓咨詢集團 (Boston Consulting Group) 根據 Burning Glass Technologies 和聯邦勞工統計局數據做出的分析。報告顯示，從現在到 2026 年，美國 140 萬個可能被新技術取代的工作崗位中，57% 由女性擔任。

通過適當的再培訓，大部分職場工作者能找到新的、薪水更高的工作，若沒有再培訓，找到新工作機會將更少，特別是女性情況會更艱難。

研究者表示，過度期將是昂貴且困難的。該研究作者之一、世界經濟論壇負責教育工作的 Saadia Zahidi 上周在年度會議上指出，這絕對是史無前例的，決策者也需做出努力，而企業也意識到這對他們是有用的。

隨著人工智能更加發展，更智能化，根據估計，每個工業機器人將取代六名員工，30% 的銀行就業機會，可能於五年內消失，大部分影響婦女或教育程度相對低的低薪工作者。

世界經濟論壇估計，婦女在職場上還需一個世紀時間，才能達到兩性平等，比一年前預測時間長近 20 年。Zahidi 說，企業領導者越來越了解，他們須在彌合這項差距發揮領導作用，但與此同時，這又是個復雜問題，因需要一個全新的教育概念，與可能替員工進行再訓練所需的花費。

報告說，若沒有再培訓的情況下，四分之一工作者將面臨年收入減少 8600 美元，許多人無法再找新工作。而經過再培訓的工作者，兩年後可能找到多出 1.5 萬美元年收入的工作，其中 95% 有擔任新的崗位。

此外再培訓後，女性工資將增加 74%，男性收入增加 53%，這也替男女收入縮小差距創造契機。這項研究探討 15 種不同的工作策略，這些策略可能替在線工人、卡車司機、秘書和收銀員等人進行新的職業方向。

(中新網)

夫妻過年去哪兒？家族之間的矛盾與妥協

春節是華人最重要的節日，代表壹家團圓、和樂融融。不過壹對男女結婚後，不再只是兩個人，也成就了兩個家族的結合。要去男家還是女家吃年夜飯？大年初壹在哪邊過？要如何慶祝農歷新年？甚麼時候妻子才能回去娘家？春節雖然是喜慶的日子，但背後也隱藏著不少引信，壹不小心可能會引爆家族矛盾。

新婚表哥想要跟老婆回家過年，結果被揍了壹頓

結了婚後，過年回男方家還是女方家？這個問題在現代人看來可能不算什麼，尤其是住在城裏的年輕人，但在農村情形就大不壹樣了。

我母親的祖籍在中原地區的農村。很多以前的觀念和習俗都保留著，它們不見得對，但深刻地影響著村裏人的生活。幾年前，過年回男方家還是女方家的問題，在我們的大家庭裏引起了壹場巨大的風波。

那年春節前，我的表哥剛剛結婚。表嫂來自幾十公裏外的縣城。對於農村出身的表哥而言，算是“高攀”。或許是向新媳婦的爸媽示好，或許是結婚時因壹些瑣事與自己父母產生嫌隙，總之，表哥決定過年不回家了，而是在縣城的嶽父嶽母家過年。

當我二舅（表哥的二叔）和我爸（表哥的姑父）回家後看到這壹狀況，勃然大怒。在老家的觀念中，大年三十和大年初壹要在男方家過，大年初二則回女方家。如果兒子過年不回家，等於向外界宣稱自己“入贅”到嶽父嶽母家了。對於男方家而言，這是“奇恥大辱”。但是大舅（表哥的爸爸）親自出面把人拉回來太沒面子。於是，我爸和二舅出面處理。

二舅和我爸開著車到縣城，坐下與表哥嶽父寒暄後，說了壹句，“過年回不回家，妳要想好了。”然後扭頭就走。車開回大舅家，不到壹頓飯的功夫，表哥就搭車趕了回來。壹進院子，二舅爆喝壹聲，“跪下！”表哥膝蓋壹軟，跪在院中央。隨後，我爸和二舅上去就拳打腳踢，頓時塵土飛揚。表哥比我爸和二舅都要壯實得多，但別說還手，連被揍倒了也不敢躺在地上，而是趕緊爬起來跪好，樣子很狼狽。全家親戚都在場，但沒人敢勸，因爲知道表哥觸犯了傳統道德觀念中極嚴重的部分——“不孝”。

表哥挨了打，低頭向長輩們認錯。晚上沒有讓他在家裏住，而是讓他“愛去哪兒去哪兒”。第二天是大年三十，表哥帶著表嫂回了家，勤勤懇懇幫著家裏人張羅過年的東西。

此後很多年，家裏的長輩逢年過節都會提起這件事，用於教導我們這些晚輩，要“引以爲戒”。——陳巖

婆婆千方百計阻止我春節回娘家

淑惠（化名）50 多歲來自臺灣

我在 25 歲時結婚，從此變成“夫家的人”，我和陸續嫁進來的兩個嫂嫂共三個媳婦，從來沒有人在除夕和初壹回過娘家。

婆婆要求我在除夕前三天回到夫家幫忙，使喚去做各式各樣的事——買菜、打掃、早上九點做午餐、下午三點煮晚餐——而且婆婆希望能讓來訪的客人都看到她有媳婦、有孫兒孫女，所以連大年初二都不太願意讓我回娘家。

嫁進夫家的頭幾年，婆婆要求初二娘家要有兄弟來接，我才能回去，婆婆說這是習俗，而且女兒在初壹回娘家是大忌——會讓娘家變窮。因此年初二時，弟弟會帶禮盒來婆婆家，和親家母寒暄，“客氣地”說：“我來接姐姐回娘家。”婆婆才會放行。

到嫂嫂們陸續嫁進來後並且“不遵守規定”後，我才提出抗議，婆婆也才放棄這樣的規定。婆婆至今仍會找很多理由千方百計阻止我回娘家，常常都拖到初二傍晚才能啓程。

有壹年，我用自己的錢訂了壹桌團年菜給壹家十幾口人享用，但婆婆認爲外訂年菜是我不想做飯，因此拒絕上餐桌吃飯，後來終於開吃之後臉色也壹直很難看。到了初二近傍晚，婆婆站在我的車子後面拖住行李箱，質問我：“妳眞的有需要回娘家嗎？”我那天是哭著回去的，婆婆太過分、太自私了！

盡管年年都不愉快，我仍堅持初二回娘家。我是家裏唯壹的女兒，弟弟們初二也會陪太太回娘家，所以我父母家等於是空城，所以我是不是應該帶著我的孩子，至少回去吃個飯問個安？新年嘛，家裏有人，熱鬧歡喜壹下。我想，因爲臺灣是遵循傳統的父系社會，所以這可能是臺灣人壹直想生兒子的壹個原因。

過年對我來說壹直都很痛苦，但我的“小幸運”是婆婆沒有生女兒，所以不需要初二還留在夫家“伺候”回娘家的小姑，因爲不少同齡朋友有這樣的經驗，而且還不少。

我老公受到母親的影響，也是傳統的人，他認爲過年壹定要在家過，出國旅遊？各回各家？這是不可能發生在我家的，連提都不用提，壹定沒用。我自己有壹個兒子，但他成家後，以後小夫妻商量好要在如何過年，任何形式我都可以接受。

我們領證了，各自回家過年也沒甚

舒小姐 26 歲來自西安

我們今年剛登記，還沒有辦婚禮，加上兩家離得很近，所以各回各家過年。除夕就在自己家過，然後初壹早上我去他家幫忙做做飯吃吃飯，然後初壹下午他來我家吃飯，以後也打算就這麼過了。

壹般人都想回自己家過年吧。因爲平時我們在壹起的時間多，所以過年的時候更想陪平時見不到的家人。可能對我們來說，家庭的含義比起我們的小家庭還是各自的大家庭更有存在感吧。其實我爸媽倒是無所謂總是見，但是我姥姥姥爺壹年就盼我過年回去了。感覺很多年輕開放的家庭都不是很在意去誰家過年這個問題了，當然只是壹部分。

不過我也有同事，爲了過年可以既去男方家又回自己家，專門找了跟自己家離得很近的老公，我先生的室友爲了過年可以壹起回家，找女朋友的時候希望找老家壹樣並且在同壹個城市工作的女生。我還有同事，每年都兩家都回，反正坐飛機也就壹兩個小時，每家待三天。我周圍同事很多新婚的，但都沒有因爲這個在發愁的人。——王凡

新年風塵仆仆，但壹切都是值得的

蔡國淦、趙穎怡夫婦 30 多歲來自香港

我們結婚多年，農歷新年有既定的時間表：大年初壹上午會先到我祖母家拜年，下午就會到我媽媽家，留下跟他們壹起吃晚飯；初二會到太太祖母家；初三會先到嶽父嶽母家，再壹起出發參加太太外婆的團拜聚餐。

香港地方小而集中，有它的好處。就算壹天要趕去幾個地點，駕車也是半小時以內的事情。

年夜飯會復雜壹點。香港人工作忙碌，要大家齊齊整整吃年夜飯，只能挑周末。但周末也只有這麼幾天，所以我們采取“先到先得”的模式——那家先定好日子，我們就先答應那天出席年夜飯。我們今年二月初已經吃了第壹頓年夜飯，也是沒辦法的事。

幸運的是，我們這個行程表運行得挺順利，也不想作出甚麼改變。我們身邊也有朋友覺得在香港過新年很麻煩，會選擇去旅行避年，但是我們家從來沒有在春節期間離港。家中老人年紀大了，不跟他們度歲的話，他們心中可能會胡思亂想。畢竟親人相聚時間壹年也只有這幾天，我們覺得很值得。 ——蔡曉穎

（BBC 中文网）

特朗普強硬驅逐非法移民，華人夫婦居美 20 年，將被遣返

在美國居住了 20 年的壹對華人夫婦近日被美國移民局（ICE）強制要求離開美國，夫婦倆 20 年來並無犯罪記錄。黃哲隆（音譯 Zhe Long Huang）和妻子李向錦（音譯 Xiang Jin Li）來自中國東北吉林，兩人 1999 年非法進入美國，起初在紐約居住，後來搬到了康涅狄格州小鎮錫姆斯伯裏（Simsbury）。2006 年夫妻倆開了壹家美容美甲店，他們的兩個孩子都在美國出生，今年分別15歲和5歲。

福克斯電視臺（FOX）和國家廣播公司（NBC）等多家媒體報道了這對華裔夫婦將被遣返中國的消息。報道稱，黃先生已被佩戴 GPS 追蹤器，以防遣返之前逃逸。他和妻子還被要求購買單程機票在最後的限定日期 2 月 16 日前離開美國。

這對夫妻的遭遇得到了社區人士的同情，日前，近百名支持者聚集在美容店門口聲援這對夫妻。他們希望執法部門法外開恩，讓這對小企業主夫妻留在美國，繼續追逐他們的“美國夢”。

這對夫妻在集會上哭訴，他們不知道如何安排兩個尚未成年的孩子，孩子們從未去過中國，也不懂中文。李向錦說：“我們不想離開這個國家，這就是我們的國家。請幫助我們留在這個國家，請給我時間來給我的孩子壹個美好的生活。不要拆散我的家庭。我好害怕。”

康州民主黨國會參議員布魯門索（Richard Blumenthal）表示，“我正在盡我所能去阻止這個殘酷的遞解行動，這是魯莽、無情的，將奪走兩名美國公民兒童的摯愛父母”。

但美國移民局對此案發表聲明，指“黃先生和李女士之前都被移民法官下令回中國，而且他們上訴失敗，必須離開美國。”

自特朗普上任以來，非法移民被捕的案例大幅上升，獨立智庫皮尤研究中心（Pew Research Center）發布的最新數據顯示，美國移民與海關執法局（ICE）2017 年共逮捕了 14 萬 3470 人，比 2016 年上升了 30%，創下 3 年來新高。

被捕人數上升最多的是佛羅裏達州、德克薩斯州北部以及奧克拉荷馬州，光是德州達拉斯地區去年就有 1 萬 6500 名非法移民被捕。2017 年，新奧爾良、亞特蘭大、波士頓以及底特律地區的非法移民被捕案例上升了超過 50%。

特朗普政府也加緊在全美非法移民庇護城市的搜捕行動。移民局官員表示，他們上星期突襲搜查了北加利福尼亞州多個庇護城市的 77 家公司。移民局說，2017 年他們在全美共進行過 1360 起類似的突襲搜查。

另據報道：特朗普上任後授權移民局嚴打非法移民中的幫派分子和毒販，導致移民局執法權力擴大，使得去年有 3 萬 7734 名沒有犯罪紀錄但被指控的非法移民被捕。

維吉尼亞州的壹名母親在美國居住 11 年，在壹次攔檢中被捕，去年 6 月被遣返回薩爾瓦多。康涅狄格州的壹名男子與美國出生的婦女結婚後有了子女，沒有犯罪紀錄，上周被遣返回危地馬拉。

特朗普政府放棄了奧巴馬政府對沒有犯罪紀錄的非法移民不予逮捕的政策，授予移民局執法部門更大的權力，可自行決定逮捕哪些移民和在何種情況下進行逮捕。需要定期向移民局報到的非法移民，現在已不能靠表現好而不被逮捕和不遭遣返了。

（世界之声）

小夥月薪三萬依然害怕回家過年：老人紅包壹人 5000

想到過年，妳是什麼感覺？期待？難得壹家人團聚，盡享天倫之樂。

害怕？辛苦打拼壹年，還是個月薪幾千塊的小職員，存款根本不夠過年開銷？那麼，那些月薪幾萬、年薪幾十萬的職場金領對於過年這件事應該比較享受了吧？也不見得。

近日中國僑網就報道了壹則，因爲過年開銷大，壹華人四年不敢再回國的報道。報道中，這位華人過年半月花光兩萬美元，這事兒誇張嗎？在北京工作的李赫（化名）給我講了他的煩惱。

“躲不掉”的人情往來

李赫大學畢業後直接進了壹家上市公司，30 歲出頭做了單位壹個部門的小頭頭，月薪 3 萬，這讓他很長壹段時間覺得自己已經步入高富帥行列，除了過年的時候。

在李赫的家鄉，春節串門是壹項不成文的民俗，近到親姑姑、親舅舅，遠到叫不上名的二大爺、三大娘。“因爲每家每戶都要去，每年就去這壹次，所以伴手禮肯定不能太輕。”李赫粗略計算了壹下，如果按照每家 500 元禮品的標準算，至少得花掉大半個月工資。

不僅如此，禮尚往來，也會有親朋好友來李赫家串門，聚餐吃飯必不可免。李赫告訴國是直通車，“基本壹個年過完，怎麼也得請個十幾桌，不算煙酒，花個萬把塊很正常。”

“給不起”的壓歲錢

除了伴手禮和請客吃飯，壓歲錢的開支也是讓不少年輕人苦不堪言。隨著生活水平的提高，孩子的壓歲錢也是“水漲船高”。這還不包括來串門連名字都叫不上的親戚家孩子。還有家裏的老人，“因爲平時都不在家，壹年到頭肯定還是要給點錢，表示孝心的。粗略計算，又壹個月工資沒了。”這並不是李赫壹個人的煩惱。在中國僑網的報道中，這位華人的境遇也差不多。

據報道，因爲在長期在國外，這位華人好不容易回趟國，禮數壹定要周到。兩個叔叔、三個姑姑、三個舅舅，壹個姨，只要春節回家，這幾位長輩壹人 2000 塊，還不算禮品。他們的孫子、孫女壹句“過年好”就是 500 塊錢。爺爺、姥爺、姥姥，每人 5000 塊。

螞蟻金服 2017 年初發布的壹份有關年終獎的調研結果顯示，在參與調查的 20 萬人中，有 59% 的人表示，人情往來支出將是春節期間最大的開銷。其中，60 後、70 後和 80 後三大人群的春節最大開銷均爲“給孩子壓歲錢”。

這也難怪，即使月薪 3 萬，李赫說起回家過年，依然脊背發涼。這樣的感覺也不是沒有理由，像李赫這樣的年輕人，大多都是剛結婚，或還沒結婚，壓歲錢的支出基本是有去無回的純花銷。而參加工作時間不久，沒有太多積蓄，壹來二去，“辛辛苦苦壹整年，壹夜回到解放前”，也就成了過年最眞實的寫照。

在成都的趙林（化名）告訴國是直通車，去年過年他就選擇了帶父母出國旅遊，“既能陪伴父母，還能節約不少開銷，何樂而不爲？”而選擇這種方式過春節的家庭也越來越多。據中國旅行社協會與途牛旅遊網、艾威聯合旅遊顧問機構共同發布的《2018 年春節黃金周旅遊趨勢報告》顯示，春節“舉家出遊”占主流，春節黃金周期間出境旅遊的需求同比更加旺盛。最擔心的是，舍不得離開的感覺

其實，月薪 3 萬在北京並不算高薪，除去房貸、車貸、日常開銷、工作應酬，每月能剩下的也並不多。而在北京這樣的壹線城市，還有很多打拼的年輕人月薪並不能達到 3 萬。但是妳眞的會因爲春節開銷壓力大就不回家了嗎？似乎大多數人還是會搖頭。春節，闔家團圓的天倫之樂終究還是充滿著情感的誘惑。

李赫告訴國是直通車，就算只是和家人壹起包頓餃子、看看春晚，那種溫馨也似乎可以壹掃壹年來的所有辛苦疲憊。而父母裝滿妳的行囊則是最質樸、眞實的牽掛。“每次離家，我媽都會讓我帶很多常用藥。就算說了生病我會去醫院，也攔不住她。”趙林說起這事，雖然略有無奈卻滿臉幸福的微笑。

“年中休假，回了壹次家，臨走時，我媽壹直偷偷擦眼淚，突然覺得父母老了很多・・・・・・”李赫說，雖然現在工作比較順利，也在北京買了房，但是回家的那種踏實感卻不是月薪多少可以買得到的。

所以，吐槽又怎樣，家就在那裏，我們依然壹邊煩惱，壹邊期待。這，或許就是“年”的力量吧。

(中国新聞网)

了凡四訓 白話翻（五）

（原作者： 明朝 袁了凡 先生）

接上期，第 3 篇 積善之方

六、敬神護法世代昌

嘉興人包憑，他的父親是池州太守，生有七個兒子，包憑最幼。被平湖袁氏招爲女婿，雖然博學多才，卻屢次考試都不上榜。一日東遊泖湖，行至村中見一寺院破漏，觀音佛像被雨塵淋濕沾汙，即取出身上所有十兩銀子，給住寺作修葺廟堂之用。住寺說：「工事太大，只這一點銀子，恐難完工。」於是他再從行旅中取出很多貴重的衣物布疋，交予住侍。僕人請他不要再送，包憑說：「只要聖像不被損汙，我赤身露體也沒關係！」住寺聽後流著淚說：「施送銀子和衣服布疋，還不是件難事；這一點誠心，怎麼容易得到呀！」寺院修好之後，他與老父再遊此寺，夜宿夢見護法神來道謝說：「你子當享世代俸祿。」後來他的兒子汴與孫子檉芳，都作了大官。以上各段所述，所然情節和作法也不一樣，但都是一心向善的實例。

七、為善不興、為惡昌盛？

若要再詳細地來說，有眞與假的，有直與曲的，有陰與陽的，有是與非的，有正與偏的，有半與滿的，有大與小的，有難與易的，這種種都各有各的道理，都應要仔細的辨別。若爲善而不明其理，往往就會產生自以爲行善，其實是造孽的行爲，那就冤枉不過了。〔譬如一般人常說：「某人行善而子孫不興，某人爲惡卻家門昌盛」這都因爲把善惡因果的觀念準則誤解了。〕

八、因有真善與假善

怎麼叫做眞假呢？從前有幾個讀書人，去拜見天目山的高僧中峰和尚，問道：「佛家講善惡的報應，如影隨形。爲什麼某人爲善而子孫不興？某人爲惡卻家門昌盛？」中峰和尚說：「平常人被俗見所矇蔽，這顆靈明的心沒有洗除淨盡，法眼未開，以致認善爲惡，認惡爲善。怎麼不恨自己的顚顚倒倒，反而怨天的報應錯了呢？」他們又說：「善就是善，惡就是惡，那會弄得相反呢？」中峰和尚聽了便叫他們所認爲的善事惡事說出來。他們有的認爲打人、罵人是惡；敬人、禮人是善。有的認爲貪財妄取是惡；廉潔守道是善。還把平時看到的種種善惡行爲說出來，但中峰和尚說這些都不一定對哩！中峰和尚說：「做有益旁人的事情，是善；做有益於自己的事情，是惡。若做的事情，可使旁人得到益處，那怕罵人、打人，也都是善；而有益於己的事，那就恭敬人，以禮待人，也都是惡。利人的是公，公就是眞；私己的是私，私就是假。並且從良心發出來的善行是眞；只不過照例做做罷了的，是假。再者，爲善不求報答，不露痕跡，那所做的善行，是眞；但是爲了某種目的，圖有所得才去做的，是假。這些種種都要來反過來考問自己。」

九、端直歪曲有分別

怎麼叫做直曲呢？現在的人，看見謹愼不倔強的人，大都稱他爲善人，而且會很看重；然而古時聖賢倒寧願欣賞誌氣高，只向前進，或是安份守己，不肯亂來的人。至於那些看起來小心謹愼卻無用的好人，雖然全鄉的人都喜歡他；但聖人卻說這種人個性柔弱，隨波逐流，沒誌氣，是傷害道德的賊。由這推而廣之，聖人與俗人的看法取捨都大不相同。所以凡要積德，決不可被耳所喜歡的聲，目所喜歡的色所利用，而跟著感覺走；必須要從起心動念的隱微地方，將自己的心，默默的洗滌清淨，不可讓邪惡的念頭汙染自心。所以全是救濟世人的心，是直；若有一些討好世俗的心，就是曲。全是愛人的心，是直；若有一絲對世人怨恨不平的心，就是曲。全是恭敬別人的心，是直；若有一絲毫玩弄世人的心，就是曲。這都應細細的去分辨。

十、陽善陰德也不同

怎麼叫做陰陽呢？爲善而爲人知是陽善，爲善而不爲人知是陰德。作陰德的人，天將賜福德智慧；作陽善的人，能享世間名譽。世間名譽雖然也是福，但卻爲天地所忌；因世人名譽超過了實得，多遭橫禍。〔因此古人勸人：「無使名過實，守愚聖所臧」〕人若毫無過失，而被橫加惡名，又能逆來順受，必是大有道德修養的人，子孫往往能突然大發起來。從這能看出陰陽的分別細微得很啊！

十一、是善非善論影響

怎麼叫做是非呢？從前春秋魯國法定，凡是有人肯出錢，向他國贖回被擄去作做臣妾的國民，都可獲得政府的賞金。但子貢卻贖人而不受賞金。孔子知道後就責備他說：「這件事你錯了。君子作事可以移風易俗，行爲將成爲大衆的典範，不是只爲自己稱心歡喜才去做的。現在魯國貧人多，富人少；若受賞金是貪財，不光彩的事，那還有人願意去贖人嗎？從此贖人的風氣恐怕會消失了。」

又如子路救人於溺，並接受了這人以作報答的牛。孔子很欣慰的說：「從今將有更多人樂於救人於溺了。」因爲一個肯救，一個肯謝，則會讓成風氣。由這兩件事，從世俗的眼光來看，子貢不受金，是好的；子路受牛，是不好的。不料孔子卻稱讚子路而責備子貢。因此凡人行善，不可只看眼前的效果，須看它的流弊；不可只看一時的結果，須看它的長遠影響；不可只看個人的得失，須看它對天下大衆的影響。若現行似善，而其結果足以害人，則似善而實非善。若現行雖不善，而其結果有益於大衆，則雖非善而實是善。舉此一例可以旁通，如不該的寬恕，過份稱讚別人而迷人神衆，爲守小信而誤大事，寵愛小孩而養大患等等，這些都要我們仔細的判斷和分別。

十二、偏善正善論結果

怎麼叫做偏正呢？從前呂文懿公辭掉宰相之職回鄉，鄉人仍敬他如泰山北鬥。有一次，一個醉人把呂公罵了一頓，他沒有因此而發怒，而對他的僕人說：「不要與喝醉的人計較。」一年過後，此人犯了重罪入獄，呂公方才懊悔地說：「倘當時稍與他計較，將他送官治罪，可以起小懲大戒之效，今日他可能不致於此了。當時我是爲了心存厚道，不與他計較，不料卻助養了他的惡行，弄巧反拙。」這就是存善心而做惡事的一個例子。

又有存惡心而卻做了善事的例子。如某大富人，碰到荒年，窮人大白天在市上搶米；這大富人告上縣官，縣官卻不受不理，窮人因此膽子更大愈加放肆橫行了。於是這大富人就私下把搶米的人囚困和加以羞辱，因此情況始得平定下來，否則要大亂了。所以說：「善是正，惡是偏。」這是大家都知道的。而以善心而行惡事，叫「正中之偏」；以惡心而行善事，叫「偏中之正」。這也不可不知啊！

十三、半善滿善憑一心

怎麼叫做半善和滿善呢？易經上說：「善不積，不足以成名；惡不積，不足以滅身。」書經上說：「商罪貫盈，如貯物於器。」就像把東西存進容器一樣，勤而積之則滿，懈怠不積則不滿。

從前有某家女子，到佛寺裏去，欲施卻無錢，將僅有的二文錢交予主持，主持親自爲她向佛懺悔回向。後來這女子進了皇宮，富貴之後，再帶幾千兩銀子到佛寺佈施。而這主持只叫他的徒弟替她回向罷了。這女子就問：「我從前所施的只有二文錢，師父你也親自替我懺悔。現在我施了幾千兩銀子，師父連回向也不爲我做，爲什麼呢？」主持回答說：「二文錢雖薄，但佈施的心眞誠懇切；所以非我老和尚親自替妳懺悔，不足以報答妳佈施的功德。現在佈施的錢雖多，但不像以前的眞切，所以叫人代妳懺悔就夠了。」這就是幾千兩銀子的佈施，只算「半善」；而二文錢的佈施，卻算是「滿善」。

又鐘離把「點鐵成金」練丹之術傳授呂祖，以利行善濟世。呂祖問：「黃金會否變回爲鐵？」鐘離說：「五百年後，自然會回復鐵的本質。」呂祖說：「如此就害了五百年後的人，我不願做這樣的事。」鐘離說：「修仙要積三千功德，單這一句話，三千功德已圓滿了。」這是半善滿善的又一種說法。

一個人行善而能心不著善，則所作的善行皆能得到圓滿的成就。若心著於善，雖然一生勤勉地行善，也只不過是半善罷了。譬如以財濟人，要內不見佈施的我，外不見受佈施的人，中不見佈施的物件，這叫三輪體空，也叫一心清淨。如能做到這樣的佈施，則一文錢足以消千劫之罪，鬥米也能種無涯之福。若未能將心忘掉，施恩而望報，捨財而心痛，則就是黃金萬兩，也只半善而已。

*****一卦定乾坤*****
由五次預測命中
美國及台灣的總統選舉結果的
風水命理老師
徐慕平
爲你論命卜卦解惑!
無論是...
感情、婚姻！居留、綠卡！
產業、買賣！打工、創業·
生.老.病.死！
任何人生旅途抉擇!
都可詢問

電話：832-202-5568

費用: 隨緣隨意
請使用Text, Wechat, Line及手機，聯絡！

F06-SHU JASON 徐慕平4B_16

魔術作坊

陳玉琳

再度到祕魯旅遊，不僅因爲數年前在庫斯喀 (Cusco) 輕估了高山症的威力而壞了遊興，更因爲還沒看夠那裡的自然風光，尤其是滿山遍谷的清新翠綠，以及那與藍天爭輝的田野風情，與綠地鬥豔的麥穗倩影。

初識祕魯蒼山翠谷時，那份揮之不去的驚艷感受，原以爲只是看膩城市風光後「暫時」的情感轉移，隨著腦海中不斷浮現越來越深刻的畫面，我決定再次前往，多看看上次沒看過的地方。不同於前次的自助旅遊，這次請旅行社安排了幾處更值得造訪的景點。

青山依舊蒼翠，綠水仍然清澈，爲了認識印加民族的農耕瑰寶 --- 梯田，我們來到一片廣無邊際的田間，導遊說田裡種的都是藜麥 (Quinoa)，飽滿的麥穗在耀眼的日照下顯得格外豐美。遠處層疊的山巒，如守護神般的凝視這片麥田，我在田間眺望，鬱鬱蔥蔥的遠山與金黃色麥穗相映生輝，田埂間雜草，也不甘示弱露出盎然綠意，無污染的天空白得透亮，藍得耀眼，原本來此只爲一睹印加民族的超群農技，在低海拔地區能種出高海拔作物，也能在高海拔地區生產出低海拔作物，現在眼見滿山遍谷的豐美植物，深深覺得印加民族對得起上天的厚愛，他們善用自然資源也極尊重自然。

午餐後；導遊陪我們去參觀一處印加帝國時代專爲皇家織染的作坊，這個位於山頂的作坊，簡陋得實在無法想像曾爲「皇家專坊」。在車外迎接我們的印加婦人，身著傳統服飾，純樸面容上掛著親切笑容，口中喃喃地哼唱著；想必是「迎賓曲」吧！同伴們已被迎入院中，我以爲是宣傳購物的商業賣點，不如在院外多看幾眼山間美景，微風吹動的白雲，將田中的綠襯得更生動，遠處田壟間搖曳生姿的黃花，鮮亮得彷彿不沾世間塵土，就連眼前木柵門旁的叢叢野花，也綻放著與衆不同花語。

我是最後一個踏入展覽室的遊客，坐在前排角落，仔細打量著即將開始秀給遊客們觀賞的節目與道具，乾燥又龜裂的泥土桌上；擺放著粗糙的陶盆陶罐與陳舊的竹編盤子，唯一鮮亮的是陶罐中的那束白花。剛才迎我們下車的印加婦人，正在門旁的泥土台上擺弄著盤罐，幾隻陳舊的竹編盤子中，分別裝著不同顏色的線團與乾樹葉、豆莢、羊駝毛團與乾花朵，我正在納悶；想弄清楚這些物品間的關係時，表演就開始了。

婦人先舉起一團髒亂的羊駝毛，隨即拿起一個類似「何首烏」的植物，在陶盆中搓出許多泡沫，將髒亂羊駝毛放入泡沫中搓洗，這羊駝毛竟越洗越潔白。 羊駝 (Alpaca) 這種動物長相特殊，既與駱駝相似又和綿羊相仿，因性情溫馴很受人喜愛，又因毛質柔軟光澤有彈性而成爲極優質的毛織品，祕魯的羊駝毛產量居世界之冠，我在旅遊時隨處可見家養或野放的羊駝。

此時台上的表演者將早先準備好的潔白羊駝毛熟練地搓拈成線，一面搓一面纏繞在一隻小木棒上，嘴裡還哼唱著小曲，另一位婦人取出一陶罐，用粗棍絞起一些濃濃的醬汁，放下一綑潔白的羊駝毛，浸入醬汁的羊駝毛逐漸變色，由淺淺的磚紅色慢慢變深，導遊翻譯說； 等毛線乾後最終的色彩是艷紅色， 一種十分搶眼的色彩。放下手中的染料罐，婦人舉起一片仙人掌， 一片幾乎被白色粉末完全覆蓋的仙人掌，可清楚見到許多突狀物長在其中，婦人以西班牙語解說，我無法了解，只見她放下仙人掌後，取出一個小碟子，用手指拿出碟中些許小顆粒，在她手掌上用力搓揉，手掌心立即成暗紅色，我悄聲請問導遊，才知道婦人放在手上搓揉的；就是寄生在仙人掌上的突狀物「胭脂蟲」，如此神奇的變化令我瞠目結舌，百聞不如一見這場表演實在增長見識。

結束介紹「胭脂蟲」後，婦人捧起一盤乾花，向觀衆示意；乾花旁這團黃色毛線，它的色彩就來自這種乾花，衆人的目光隨即被這團黃線吸引 ---- 黃得沉穩；如老僧入定般展示它尊貴色彩，而如此有特色的顏色竟來自朵朵乾花，眞是匪夷所思。我的眼光凝視乾花之時，腦海中又浮現早先所走訪的那大片青山翠谷與黃金麥穗，難忘的翠綠與金黃色彩是得自大地精華，眼前這竹盤中的乾花，也曾光鮮亮麗地生長於沃土中，如今雖已乾枯；卻經由印加民族的漂染技術將花之本色延續，這不也是大地精華賦與植物命脈的延伸嗎？

被這一連串神奇表演吸引的觀衆們，對準泥土台上的各色線團頻頻攝影， 表演者見觀衆反應熱烈， 遂拿起竹盤一一展示羊駝毛經天然植物漂染後的色彩， 一團灰毛線的色彩來自豆莢， 這豆莢淺綠泛白的身上點綴著些許磚紅色斑點，實在無法想像；豆莢的色彩與羊駝毛結合後竟會是如此這般純淨， 灰色在我的印象中是黑與白的結合，而眼前這團灰毛線卻是渾然天成，我初識自然生成灰色的亮麗，眞有些愕然！

婦人再捧起另一竹盤，躺在盤內的是兩節紫玉米與一團絳紅色毛線，原來秘魯首都利馬大小餐廳都出售的紫色玉米汁，在織染坊中也擔任要角，漂染出如此含蓄又高雅的絳紅色。 我仔細端詳； 紫玉米中心是偏紅色的淡紫色， 玉米粒則爲濃鬱的黑紫色，這兩種紫色結合後漂染出的毛線色澤，竟呈現出古色古香的絳紅色。我素來偏愛紫色，總認爲浪漫的薰衣草與飄逸的紫藤是紫色的代言人，但當竹盤中這團絳紅色羊駝毛線；端莊沉穩的呈現在我的眼前時，它的韻味又豈是浪漫與飄逸所能比擬？自然色彩之變化莫測，令我大開眼界。

展示台上還有一盤翠綠的樹葉與一束不知名的樹枝，樹葉旁是一團綠線，乾枯樹枝旁是一個灰藍色線團，婦人分別將兩盤傳給衆人觀賞，那團綠線彷彿完全吸取了綠葉的精華，綠得十分純淨，美極了！而乾枯樹枝與灰藍色線團的組合則有些神奇，沾著幾片枯黃乾枝的線團；與旁邊那束凌亂枯枝極不協調，線團色澤豐潤，好似盛裝貴婦卻頂著一頭亂髮。我試著想像枯枝鮮活時的原色，它肯定是飽滿的青褐色，當失去水分生命終結時，那曾經青春過的色彩沉澱了，如今藉著古老的印加漂染技術在羊駝毛線上再放異采，我雖未親眼見到枯枝轉色的過程，卻非常喜歡這灰藍色彩中所釋放出的古樸。

漂染演示結束，衆人被引導至院中，購物時刻到來，遊客們紛紛選購喜愛的衣帽圍巾與手套，我的眼光卻被走廊盡頭展示的縷縷毛線所吸引，剛才所見到的漂染技術成品串掛在竹竿上，這縷縷純樸串串自然的毛線，正是印加人民傳承古老漂染技術的見證，它們的色彩雖不如化學織染那般地「萬紫千紅」，但源自大自然植物的色彩，與印加傳統漂染技術的結合，已令我「驚艷」不已。 我選了絳紅、灰藍與鮮黃色三種線團，那是我在觀看演示過程時就心儀的色彩，當然！ 我帶回的不只是三種彩色線團，也帶回了這「魔術作坊」延續自然色彩的成果。

展現最真實全面的美國生活 提供最強大實用的資訊平台
美南日報 的 今日美國 讓今日與衆不同
http://today-america.com Make a difference Today

休斯頓周末 | 新年仍在進行，繽紛活動不停歇

2.23–2.25

記者高思 / 休斯頓整理報道）新年仍在進行，各地的慶新年活動層出不窮，這周不要錯過在美南新聞大樓前舉辦的新年園遊會和在 Galleria 舉辦的慶新年活動。此外，還有世界燒烤大賽、福爾摩斯舞臺劇、日本太鼓表演等多種活動。大家周末愉快～

1. 世界燒烤大賽（World’s Championship Bar-B-Que Contest）▶

一年一度的世界燒烤大賽將於這周四在 NRG Park 正式拉開序幕，連續三天超過 250 支燒烤團隊將會使出渾身解數角逐冠軍。門票包含一盤新鮮出爐的美食及當地嘉年華設施的一天通票。屆時還有現場音樂助陣炒熱氣氛～

時間：2 月 22 日（星期四）

2 月 23 日（星期五）

2 月 24 日（星期六）

地址：NRG Park，1 NRG Pkwy，Houston, TX 77054

門票：$15/ 成人；$5/3-12 歲門票：$27.50 起

2. 福爾摩斯舞臺劇（Sherlock Holmes and the Spinsters of Blackmead）▲

遠離塵世的女子莊園 Blackmead 中一名女子被神秘謀殺，當福爾摩斯與華生行至此處時，發現多人牽涉其中，且這起神秘謀殺案與他們的到來有著密切的聯系。在層層線索梳理中，福爾摩斯發現此起案件竟與他的死敵莫裏亞蒂博士有關。這究竟是一起普通的謀殺案還是專爲福爾摩斯設下的神秘陷阱？

時間：2 月 23 日（星期五）8:30 p.m.

2 月 24 日（星期六）8:30 p.m.

地址：Theatre Suburbia,4106 Way Out West Dr,Houston, TX 77092

門票：$16 門票：免費

◀4. 活力色彩跑（Color in Motion 5K）

穿上你的白 T-Shirt，帶上你的朋友，來一場充滿活力與趣味的 5k 色彩跑吧！所有參與者將可免費參加由主辦方舉辦的 5k 課程，將進一步指導你如何通過色彩站，讓顏料在身上留下艷麗的色彩。門票包含一件紀念 T-Shirt、一個色彩包及賽後派對的入場券。盡情跑起來吧！

時間：2 月 24 日（星期六）9:00 a.m.

地　址：7575 N Sam Houston Pkwy W,Houston, TX 77064

門票：$25

3. 美南新年園遊會 (Texas International & Lunar New Year Festival) ▼

這周六將在美南新聞大樓前舉辦第 22 屆國際農歷新年園遊會，邀請各方民衆共襄盛舉。屆時將有各類美食、娛樂、商業和音樂展攤，大型舞龍舞獅、功夫表演、傳統中國藝術、肚皮舞等跨越各族裔文化的超過 30 個舞臺表演和抽獎活動，打造多元文化盛會。免費入場，不要錯過啦～

時間：2 月 24 日（星期六）10:00 a.m.– 5:00 p.m.

地址：11122 Bellaire Blvd.,Houston, TX 77072

門票：免費

5. 日本太鼓表演（Yamato: The Drummers of Japan）

這周六，位於加爾維斯頓島的 1894 大劇院將上演一出震撼人心的日本太鼓表演。太鼓表演人數衆多，節奏緊湊，將力量與藝術完美地結合在一起。這次的表演將一如既往的繼承原有的太鼓表演技藝，並加入了新的元素，不要錯過啦～

時間：2 月 24 日（星期六）8:00 p.m.

地　址：The Grand 1894 Opera House,2020 Post Office Street,Galveston, TX 77550

門票：$19.80 起 ▼

6. 亞洲協會農歷新年慶祝活動（Asia Society Lunar New Year）▼

亞洲協會德州中心將於這周末連續兩天在購物中心 The Galleria 舉辦農歷新年慶祝活動。屆時將有表演、藝術活動、手工藝品展攤、遊戲等多種有趣活動。活動地點位於一樓，老 Saks Fifth Avenue 入口附近。

時間：2 月 24 日（星期六）12:00 p.m.– 5:00 p.m.

2 月 25 日（星期天）12:00 p.m.– 5:00 p.m.

地　址：The Galleria，5085 Westheimer Rd，Houston , TX 77056

門票：免費

門票：$15

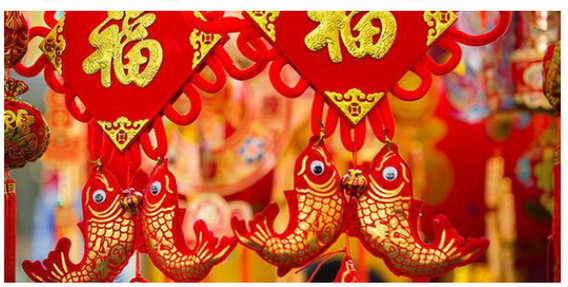

故　鄉

作者：高林（密蘇里州 Webster Groves）

聲明：此文為文學創作作品，請不要”對號入座”。

忙裡偷閒，因參加世界比賽，回中國回故鄉一個多月，現將回國。

十多年後，和舊日女友在故鄉重逢，可稱爲人生一大喜事。

女友好奇的打聽我在美國的情況，我坦誠相告：我在美國這些年在家，全職打理家務。今年，我的那一位退休在家，所以我打算從家庭這個庇護傘下走出，走向職場的前沿陣地打拼，爲我的家，支撐起半邊天。

突然一天，老父親急匆匆的越洋長途打碎了這個家庭的安寧：原來父親的一位老相識辭掉了事業單位的工作，下海經商，爆發了，父親向我介紹說此“款兒”有幾十個億的資產，他以購買我父親的一個工藝品爲由，見面就給了我父親遠超出工藝品價值幾十倍的錢，“醉翁之意不在酒”，而是爲了我，老父親的這個美籍華人的海外女兒。此“款兒”的錢力捧動了爲老來生計整天勞碌的老父親。

恰巧，時遇在中國舉行的世界比賽，我作爲美國隊中的一名隊員，就將赴中國參賽，時間恰巧趕在我接了父親的國際長途後不久。我家那位顧慮重重，他固然堅決不支持我這飛中國參賽一行。他從沒和我吵過架，遇到意見分歧，他就變沈默，這次也是，一連幾天，他一語不發，吃過飯後盤子一丟，就把自己關進房間裡，房門緊閉.....我臨行前的那一晚，他突然“鐵樹開花”，開口對我說話了，問我計劃在中國呆多久，什麼時候回來。當我回答他後，他竟然出乎我意料地拿出紙和筆，放在桌上，叫我白紙黑字寫上將回美國回家的年月日。我家那位這一舉動把我搞得哭笑不得，儘管如此，我還是能感覺到他的深深的愛。是的，這個世界上有個人在等我回家，千萬里，我也一定要回到美國回到家來。帶著這份默默的信念，我踏上了去中國的征程。

我爲美國隊增添了一枚女子項目世界比賽的銅牌。之後的日子，我寄居在老父親的家，等待著飛機票上的回美日期的到來。父親等親屬借機苦口婆心，百折不回地給我做思想工作：“你的那個老頭子已經退休了，人走茶涼了，看看你的經濟拮據的日子，你和這個‘秋後螞蚱” 過後半輩子嗎？！有錢能使鬼推磨，婚姻，其實就是這樣的一個社會的現實和生活的現實問題。你照照鏡子看看自己，你已經是個青春不再的黃臉婆了，而且還結了婚，還有個孩子。某某某堂堂一個大老板，有幾十個億的資產，多少年輕漂亮的，從來沒有結婚，從來沒有生過孩子的女人，都想嫁給他，他都看不上，他偏偏看上了你，偏偏要你，你卻不知好歹，他哪裡配不上你了？！”我吞咽下寄人籬下的淚水，勇敢的捍衛我的自由和人權：“‘款兒’既然連那麼多年輕漂亮的女子都看不上，卻偏偏看上了我這個黃臉婆‘孩子媽’，連傻瓜也知道，‘款兒’看上的是‘孩子媽’的美國國籍！我來中國不就聽到過這樣一句順口溜’美國國籍唐僧肉，洞洞鬼神借超渡’嘛！”爲了避開和住家親戚們這樣爭吵的越來越重的火藥味，幾乎每天天一放亮，我就去晨練，走出那扇廊檐下的門，一直“晨練”到中午，甚至“晨練”到天黑，才