SOUTHERN NEWS GROUP 美南新聞報業電視傳媒集團
全美最大亞裔獨立多媒體集團・報業・電視・黃頁・移動傳媒
The Largest Asian Independent Multi-Media Group in USA Newspaper -Television-Yellowpages-Dsign
美南新聞日報・華府新聞日報・達拉斯日報
PRSRT STD US POSTAGE PAID ALIFE, TX PERMIT #16
美國政府指定刊登法律性質廣告有效刊物
美南社區
2020年12月9日 星期三
Wednesday, December 9, 2020
SOUTHERN CHINESE DAILY NEWS

美南新聞網站 Southern Daily News www.scdaily.com
STV LIVE 美南國際電視網 Southern Television www.scdaily.com/tv
美南印刷廠 U.S.A.Printing www.scdaily.com
美南國際貿易中心 International Trade Center www.itchouston.org
美南新聞公眾號 WeChat ID:today–america
休士頓黃頁 Houston Chinese Yellow Pages scdaily.com/yellow_pages
休士頓旅游指南 Houston Travel Guide

Venture Equity 房屋買賣/貸款/投資/商業
永創佳業 1031物業延稅交換
Lance Chau
(713)271–9898
Lchauemail@yahoo.com
RMLO NMLS 246133
• 近59號公路中高層公寓，2臥2衛，2臥半2衛
• 近Westheime 3房2.5衛房，售$189K
Fast Easy Mortgage
貸款: 買房、重貸、出租房貸款、抵押兌現、不查收入
6120 Westline Drive Houston, Texas 77036

Southwest REALTY GROUP 住宅地產經紀
Top Producer 王牌地產
專精休斯敦西南區
住宅，投資及管理

許文Wendy Xu
281.886.6416
Office: 713.988.1668
wendyc21sw@gmail.com
微信：wendy022801wang
R01–SOUTHWEST REALTY 德州地產許文1234567C_4

商家名店

呷哺小火鍋 SHABU HOUSE
新增：特级和牛
祖传手打肉丸
手工鲜打鲜鱼滑，鲜虾滑
顶级菲力和牛
所有汤底是纯大骨炖制
纯天然，不加添加物
休士顿最正宗台式小火锅
手工亲自调秘制酱料：芝麻酱，沙茶酱
健康
快捷
美味
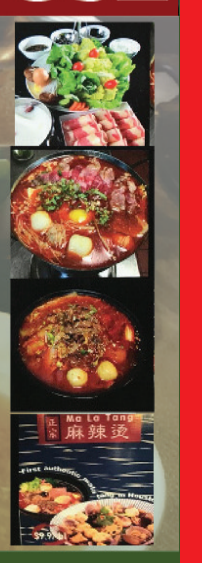
新人事，新作风，新气象
Tel: 832-925-8889
9889 Bellaire Blvd #319, Houston, TX 77036

黃金點心茶寮
天天茶市 港式粵菜 特惠和菜
承接大小酒席

老店地址
10600 Bellaire Blvd. #105.
Houston TX 77072
Tel: 281–495–1688
新店地址
9968 Bellaire Blvd. #160.
Houston TX 77036
（位“黃金廣場”內，原“錦江”舊址）
Tel: 281–495–8818
R03-GOLDEN 黃金點心茶寮_6

FOTILE
A BREATH OF FRESH ENGINEERING™

方太 全美唯一官方旗艦店
落户休斯頓啦！
老店翻新大酬宾
最惠價格！ 最全產品！ 最優服務！ 最高科技！
全美最低價

EMG9030 JQG7505
281-201-8186
3510 Hwy 6, Sugar Land, TX 77478
www.fotileglobal.com

路易斯安那州西南部
最大的賭場

更多遊戲 更多空間
更多贏的機會
我們擁有品種繁多的遊戲以及寬闊的場地，您能夠更加盡情的享受您最愛的遊戲！我們現在已經開放，期待您的到來。
COUSHATTA CASINO RESORT KINDER, LOUISIANA
Louisiana's Best Bet!
Coushatta 是路易斯安納最大的賭場酒店 | I-10 出口 44 | ccrla.com
Coushatta 支持理性遊戲. 請撥打 877.770.7867. Coushatta 賭場度假村由路易斯安那州庫沙塔部落擁有和運營。

MAYOR SYLVESTER TURNER
#MaskUpHOU #BetterTogether
MASK UP!
• Wear a mask in public.
• Practice social distancing by staying 6 feet from other people.
• Stay home if you have underlying health conditions or are over age 65.
• Wash your hands often.
• Clean and disinfect surfaces.
Mayor's Health Equity Response Task Force
Houstonemergency.org/covid19
COVID-19 Call Center: 832-393-4220

CARLOS CORREA
HOUSTON ASTROS
SIMONE BILES
WORLD CHAMPION & OLYMPIAN
SLIM THUG
AMERICAN RAP ARTIST

政策力挺跨境電商 萬億級市場空間漸顯

疫情之下，52.8%的高速增長成為我國跨境電商逆勢增長的新標註。測算顯示，中國跨境電商零售出口整體規模已超過1萬億元，2020年全球跨境電商交易規模有望達到12.7萬億元，今後仍將維持高速增長。

市場的集中爆發，離不開國家政策支持。今年以來，我國推出了多重舉措推進跨境電商發展，從跨境電商綜試區擴圍，到海關監管新規出臺，從外貿創新發展實施意見，到RCEP簽署等。《經濟參考報》記者獲悉，目前相關部門以及跨境電商綜試區正在就推進上述利好落地研究具體舉措，其中跨境支付、電商平臺、物流公司等多個產業鏈有望獲得更多利好。

逆勢高速增長
萬億級市場空間可期

在全球外貿整體遭受嚴重沖擊的情況下，今年前三季度通過海關跨境電商管理平臺的進出口額逆勢增長52.8%，達到1873.9億元，成為我國穩外貿的重要力量。

近日發布的《跨境電商藍皮書：中國跨境電商發展報告（2020）》（以下簡稱《報告》）指出，我國跨境電商市場迎來新的快速發展機遇期，預計2020年有望達到2800億元，繼續實現跳躍式增長。

市場分析同時指出，在統計口徑之外，我國跨境電商市場規模早已超過萬億水平。不只中國市場高速增長，全球範圍內的跨境電商空間也在迅速打開。上述《報告》指出，2020年全球跨境電商交易規模有望達到12.7萬億元，今後仍將維持高速增長。

eMarketer監測顯示，到2023年，全球網絡零售額將達到6.5萬億美元，在全球消費品零售總額中占比達到22%。

分析認為，跨境電商已經成為連接中國制造與全球消費的重要方式，發展還在起步階段，還有巨大的市場空間待挖掘。

復旦大學特聘教授、中國金融四十人論壇學術顧問黃奇帆表示，盡管增長迅速，但總量還很小。到2019年底，全部的跨境電子商務B2C交易量1700億人民幣，加在壹起算約250億美元左右，只占我國進出口貿易4萬多億美元總量的不到1%。

“從這個角度看，跨境電商的潛力還沒完全釋放。”黃奇帆預判，到2035年50%外貿額有望通過跨境電商來完成。

商務部研究院電子商務研究所副研究員洪勇接受記者采訪時表示，隨著世界經濟壹體化和數字經濟時代的到來，跨境電商已經成為外貿增長的亮點和重要驅動力，將繼續高速發展。

利好集中落地
帶動行業更快發展

市場的快速成長，離不開國家政策支持。今年以來，我國跨境電商迎來諸多突破。上半年，國務院新批復成立46個跨境電商綜合試驗區，跨境電商綜試區總數擴大到105個。隨後，海關總署新增9710、9810兩個監管代碼，分別對應跨境電商B2B和海外倉模式。

最近重大利好接踵而至。11月9日，國務院辦公廳印發《關於推進對外貿易創新發展的實施意見》，明確要促進跨境電商等新業態發展。11月15日，區域全面經濟夥伴關系協定（RCEP）的簽署，又進壹步打開了市場增量空間。

數據顯示，2019年，RCEP的15個成員國總人口約22.7億，GDP達26萬億美元，出口總額達5.2萬億美元，均占全球總量約30%。

商務部中國國際電子商務中心研究院院長李鳴濤在接受記者采訪時表示，RCEP框架內，商品關稅和投資門檻降低、資金融通便利化、跨境數據流動及消費者權益保護規則的壹致化等將進壹步促進線上市場要素流轉，從而激發巨大市場潛力釋放。

值得註意的是，為了進壹步抓住跨境電商發展先機，政策支持還在加碼。海關總署政策法規司司長潘城對記者表示，今年以來，海關監管創新為跨境電商發展提供了有力支撐。接下來，海關將與相關部門壹起繼續推動通關便利等營商環境改善，並以更多制度為跨境電商綜試區等試點發展提供支持。

商務部表示，積極推動落實將具備條件的綜試區所在城市納入跨境電商零售進口試點範圍，支持企業共建共享海外倉。繼續通過擴大出口信貸投放等政策措施，支持各類主體創新商業模式，為跨境電商發展添動力、增活力。繼續深化國際合作，積極參與跨境電商國際規則制定。

在李鳴濤看來，持續性支持政策出臺，為我國跨境電商企業提供了穩定的政策環境預期，對於行業發展信心提升具有明顯促進作用。同時，伴隨利好陸續落地，跨境電商陽光化通道的吸引力會不斷增強，引導跨境電商規範化發展。

創新平臺積極探索

推動產業鏈協同發展

快速崛起的市場疊加國家政策支持，進壹步堅定了各地發展跨境電商的信心。記者從杭州跨境電商綜試區獲悉，該區將進壹步發揮首個跨境電商綜試區先發優勢，支持支付機構發展跨境支付業務，積極發揮銀行卡清算牌照作用，發展多元化支付清算服務。支持跨境電商平臺發展，鼓勵傳統貿易和生產型企業拓展跨境電商應用。加速構建全球智能物流樞紐，探索“互聯網+口岸”新服務，發揮菜鳥、順豐、圓通等總部（基地）作用，打造集海陸空運輸、口岸服務、分撥轉運、保稅倉儲、快遞配送等於壹體的全方位物流產業鏈體系。

這只是各地布局跨境電商發展的壹個縮影。記者了解到，遍布全國的跨境電商綜試區、自貿試驗區、各類保稅區以及海南自貿港等創新門戶都在積極推動跨境電商發展，其中，跨境支付探索、電商平臺發展、跨境物流建設等成為探索重點。

洪勇指出，各項建設的推進將使產業鏈上下遊同時受益，對整個行業發展將起到協同推動效應。“隨著跨境電商生態環境的不斷優化，其在國際貿易中的滲透率將越來越高，交易規模和用戶規模也將持續增長。”他說。

李鳴濤認為，未來伴隨全球物流、支付、貿易便利化條件持續改善及全球數字化進程加速，跨境電商正面臨更大的發展機遇期。

李鳴濤提出，跨境電商發展還有諸多環節待完善。例如，要加強跨境電商領域政策的協調落地。他進壹步指出，可以依托各跨境電商綜試區細化跨境電商領域各項政策實施細則，統壹政策執行標準，讓企業真正享受到國家在稅收、結匯、通關等環節的政策紅利。

德州總檢察官：谷歌可能在未來幾週面臨更多訴訟

美國德克薩斯州總檢察官肯·帕克斯頓（Ken Paxton）週二表示，Alphabet旗下谷歌公司可能會在“未來幾周和幾個月內”面臨各州對其發起的更多訴訟。

帕克斯頓稱，多個州正在對涉及谷歌搜索業務的反壟斷擔憂展開調查。在2019年，帕克斯頓對該公司發起了一項有48個州參與其中的調查。

在美國聯邦和各州執法人員加強對科技巨頭的審查之際，帕克斯頓在與全球競爭官員進行的一次小組討論中發表了上述有關谷歌調查的言論。今年10月，他與美國司法部以及其他10個共和黨州的總檢察官一起對谷歌提起了反壟斷訴訟。另外，帕克斯頓的辦公室還在調查谷歌被指主導在線廣告市場一事，預計這項調查也會引發訴訟。

與此同時，有消息稱Facebook最早也將於本週面臨美國聯邦貿易委員會（FTC）以及由各州組成的一個聯盟發起的訴訟。

另有消息稱，牽頭對谷歌搜索業務涉嫌從事反壟斷行爲展開調查的州包括科羅拉多州、愛荷華州和內布拉斯加州等。這些州和美國司法部表示，它們將尋求併案起訴。

美國聯邦貿易委員會委員、民主黨人羅希特·喬普拉（Rohit Chopra）也在周二的小組討論會上發表了言論。他表示，反壟斷官員應該駁斥Facebook的一種說法，該公司此前聲稱，任何針對美國大型科技公司的執法行動都只會讓其他國家的科技巨頭受益。他指出，Facebook和其他美國科技公司正在推進這一立場，以便獲得一張能讓其爲所欲爲的“空白支票”。

喬普拉表示：“我認爲，這是個非常危險的論點。”

鎮靜劑對新冠肺炎患者腦功能的影響

近日，新冠肺炎疫情在本港有緩和的趨勢。雖然新冠肺炎的治療方式正不斷改善，但病毒引起的神經系統併發症狀仍令人憂慮，例如包括喪失嗅覺、意識模糊和頭痛等等。

然而，醫護人員十分關注新冠肺炎治療對於大腦及相關認知功能障礙的影響，例如是記憶力及專注力。這促使美國麻省總醫院的醫生及研究人員進一步研究鎮靜劑對新冠肺炎患者神經系統的影響。

新冠肺炎患者需要長時間使用呼吸機

當新冠病毒微粒被吸入並擴散至肺部，人們便會染病。由於病毒有機會對病人的肺部造成其他損害，有些人可能無法自行呼吸，需要依賴機器透過喉管將氧氣帶入體內。呼吸機已成爲新冠肺炎治療的常見部分，而使用呼吸機同時，需使用鎮靜劑以防病人受傷。

在疫情爆發初期，醫護人員未有足夠經驗應對病毒，仍在不斷學習更有效處理病症的方法。在許多情況下會延長鎮靜劑的有效期，甚至長達數周，比起平常使到鎮靜劑的治療（如手術）更長。

不久後，有報導指新冠肺炎患者正面臨新的問題。

麻醉學專家Dr. Emery Brow表示：「有報告指出有病人的呼吸系統已經得到改善，但仍處於昏迷狀態。由於使用呼吸機會增加身體缺氧的機率，令血液凝固並改變身體代謝藥物的方式，因此有機會導致病人處於昏迷狀態。」

找尋新冠病毒與缺氧性損傷的關連

神經學家未能理解新冠肺炎如何直接影響大腦。Dr. Shibani Mukerji是美國麻省總醫院神經及傳染病科副主任，以及最近一篇發表在新英格蘭醫學雜誌，關於新冠肺炎死者驗屍醫學研究文章的聯合作者。這項研究中沒有在使用呼吸器的患者的腦組織內發現能夠引致新冠肺炎的病毒。這表明除了病毒直接感染大腦外，仍有其他在感染期間能夠引起神經系統症狀的因素。

Dr. Mukerji指：「我們現時手上大多數的神經系統病例中並沒有發現直接感染中樞神經系統的證據。但可確定的是新冠肺炎的患者的腦細胞因缺氧死亡，因此會出現缺氧性損傷。由於長期使用呼吸機提高了缺氧性損傷的風險，因此隱藏了引致缺氧性損傷的眞正原因，現時很難斷定新冠肺炎是否其中一個誘因。不論患病的源頭，缺氧性損傷較容易出現在需要長期使用呼吸機的患者身上。」

醫學界對於新冠肺炎患者出現缺氧性損傷、神經系統症狀和認知功能障礙的原因仍存有不少爭論，而血塊被認爲是造成腦部損傷和相關症狀的關鍵因素。

Dr. Mukerj補充：「磁力共振成像中能發現腦內微出血，但這並不能證明微血塊會否導致低氧變化。感染有機會導致其他器官的血凝塊增加，但在大腦中會否出現微凝塊仍然有待爭議。」

集中研究每個線索

研究發現新冠肺炎患者會有昏迷及明顯的認知功能障礙等無法預測的症狀。

Dr. Brown表示：「我們在接下來的數年會密切留意是否有殘留影響存在於患者身上，並觀察患者有否出現更廣泛的症狀。」新冠肺炎、神經系統症狀與潛在的腦功能障礙之間有著複雜的連繫。儘管這個議題仍未得出結論，但這些關聯爲研究工作提供了一些新的思考角度。

關於美國麻省總醫院

麻省總醫院成立於1811年，是哈佛醫學院最初建立且規模最大的教學醫院。我們擁有全美最大的以醫院爲基礎的研究項目，同時也是美國國立衛生研究院研究資金最大的接受者，我們的研究項目橫跨醫院的20個臨床部門和中心。麻省總醫院可以爲幾乎每一個專科和次專科、內科和外科領域提供精準的診斷和治療。我們的六個多學科護理中心以癌症、消化系統疾病、心臟病、高血壓、神經內科、血管醫學和創傷中心的創新而聞名世界。另外麻省兒童總醫院提供全面的小兒保健服務，從初級護理到運用尖端療法治療複雜且罕見的疾病。麻省總醫院是全美排名第一的研究型醫院，也是美國唯一一家所有16項專科全部上榜《美國新聞與世界報導》排名的醫院。在接受評估的近5000家醫院中，麻省總醫院自1990年評選舉辦開始便一直佔據榮譽榜頂級醫院之列。

防疫物資及聖誕訂單帶動

上月中國出口增長21.1%

香港文匯報訊（記者 海巖 北京報道）在防疫物資出口及聖誕訂單的強勁需求下，11月中國外貿延續強勁增長。中國海關總署7日發布數據顯示，以美元計11月中國出口同比增長21.1%，較10月加快9.7個百分點，為2018年2月以來最高；進口亦連續三個月實現增長，同比增長4.5%，略低於10月0.2個百分點。由於出口大增，11月貿易順差大幅增長170億美元至754.2億美元，創下歷史新高。專家預計，到明年上半年中國外貿進出口有望保持強勁，而超高貿易順差主要是受海外疫情導致供需錯配的偶然影響，不會長期持續，隨着海外疫情好轉、疫苗普及，貿易順差將逐步回落。

■由於歐美疫情反覆，影響海外工業生產，部分訂單轉移至中國，個人防護用品和居家辦公產品需求反彈，聖誕節前需求也季節性反彈。圖為在福建省泉州市某陶瓷廠，工作人員整理出口歐美的聖誕陶瓷製品。 資料圖片

人民幣持續升值並未抑制出口，11月出口增速大幅高於市場預期10個百分點左右。中信證券首席經濟學家諸建芳表示，歐美等海外疫情反覆疊加年底聖誕節日需求，相關商品需求旺盛帶動中國出口景氣再上台階。

對美出口增46.1%

11月，中國對歐美出口增速大幅回升，其中，對美國出口同比增長46.1%，較10月大幅上升23.6個百分點；對歐盟出口增速由負轉正，從同比下降7%轉為增長8.6%；對東盟出口增速回升2.7個百分點至10%；對日本出口增速略有放緩，從10月的5.7%微降至5.6%。

諸建芳分析，中國對歐美出口增速明顯回升，主要由於歐美疫情反覆，影響海外工業生產，部分訂單轉移至中國，個人防護用品和居家辦公產品需求反彈，聖誕節前需求也季節性反彈。

數據顯示，隨着海外疫情反覆，口罩、醫療器械等防疫物資，以及筆記本、電腦等遠程辦公用品，出口增速反彈。11月，包括口罩在內的紡織品同比增長21%，較10月回升6.1個百分點；醫療儀器及器械增長38.2%，回升8.2個百分點；包括筆記本電腦、平板電腦、液晶監視器等在內的自動數據處理設備及其零部件，同比增長34.3%，增速反彈7.7個百分點。

傳統出口商品需求會回升

在聖誕訂單帶動下，玩具、燈具、塑料製品等出口增速大幅上升，其中，玩具繼10月大幅反彈至22.4%後，11月繼續加快至49.9%。此外，機電產品、高科技產品出口增速也大幅提高，11月，機電產品出口增速較10月大幅提升12.1個百分點至25%，手機增長29.2%，高新技術產品增速從10月的4.2%升至21.1%。

諸建芳表示，在海外疫情逐步好轉的趨勢下，中國傳統出口商品需求會穩步回升，同時中國全球生產替代者的角色也不會馬上消失，且作用地位可能在疫情反覆中加強，部分行業全球出口份額繼續擴大，由此預計明年上半年中國出口將繼續保持高增長。

進口增速回落 國內經濟景氣較高

進口方面，11月進口增速小幅回落，諸建芳認為，增速回落主要受基礎影響，國內經濟景氣仍然較高。中國對日本、東盟、韓國的進口增速上升，對美國和歐盟進口增幅有所回落，可能與歐美疫情反覆拖累供應有關。

諸建芳特別指出，中國對美進口增速小幅回落0.7個百分點，但32.7%的增速遠高於其他地區。中國對美國第一階段採購協議仍在履約中，拜登勝選美國總統對中美貿易關係的態度有待觀察，整體看預計中國外貿環境可能有一定改善。

台11月對大陸香港出口增17.2%

香港文匯報訊 據中新社報道，台當局財政事務主管部門7日公布，台灣11月對大陸（含香港）出口額達144.6億美元，同比增長17.2%，約佔台灣當月總出口額的45.2%，大陸（含香港）持續位列台灣地區最大出口市場和最大貿易順差來源地。

綜合中央社、中時新聞網、聯合新聞網消息，統計顯示，今年前11個月台灣出口額累計3,122.9億美元，其中對大陸（含香港）出口額約1,361.4億美元，同比增長14%，佔同期台灣總出口額的43.5%。台灣11月貿易順差為52.7億美元。若扣除對大陸（含香港）的貿易順差，台灣11月進出口貿易出現逆差。

另觀察今年前11個月台灣不同貨品類別出口情況，除電子零組件及通訊產品大幅增長外，大部分傳統製造業貨品的出口則出現不同程度衰退。

科興疫苗年產能將達逾6億劑

香港文匯報訊（記者 劉凝哲 北京報道）香港文匯報記者從北京科興控股生物技術有限公司獲悉，該公司旗下科興中維獲得5億餘美元資金用於新冠滅活疫苗“克爾來福”的進一步開發、產能擴展和生產等。目前，科興中維已建成並投入使用的新冠疫苗生產線年生產能力超3億劑，計劃在2020年底之前完成建設的第二條生產線投入使用後將使“克爾來福”的年生產能力提高到6億劑以上，並可能進一步擴大。科興中維研發的“克爾來福”新冠滅活疫苗，是中國最早進入Ⅲ期臨床試驗階段並獲許緊急使用的新冠疫苗之一。該疫苗在國內已經獲得成人組、老人組的Ⅰ/Ⅱ期臨床研究結果，未成年組的Ⅰ/Ⅱ期臨床研究也已經啟動。針對18歲至59歲健康成年人的Ⅰ/Ⅱ期臨床試驗結果已於2020年11月17日在線發表在《柳葉刀感染性疾病雜誌》上。Ⅲ期臨床研究正陸續在巴西、印度尼西亞、土耳其、智利等國開展。

亞洲拉丁美洲進關鍵臨床階段

據介紹，此次投資方是中國生物製藥有限公司（中國生物製藥）。據其官方網站介紹，中國生物製藥有限公司及附屬公司是中國領先的創新研究和研發驅動型醫藥集團，業務覆蓋醫藥研發平台、智能化生產和強大銷售體系全產業鏈。該公司於2000年在港交所上市，其核心企業係正大天晴藥業。中國生物製藥的全資附屬公司香港俊領有限公司以5.15億美元向科興中維出資，將於科興中維註冊資本中擁有15.03%權益。

科興控股董事長、總裁兼CEO尹衛東表示，“克爾來福”的研製方面取得了重大進展，在亞洲和拉丁美洲的臨床研究已經進入到關鍵階段。中國生物製藥的新增投資除了為“克爾來福”研製項目提供資金支持外，還將推動生產能力的進一步擴大，持續保障高質量疫苗在全球更大範圍內的供應。科興正通過廣泛的國際、國內合作來共同應對全球新冠肺炎大流行帶來的挑戰。

美元指數跌 股市債券資產價格升

中國外儲月增505億美元 7年單月最強

中國國家外匯管理局7日發布數據顯示，截至11月末，中國外匯儲備規模為31,785億美元，較10月末上升505億美元，升幅為1.61%，為2013年11月以來最大單月增幅，並扭轉之前兩個月的下滑趨勢。專家表示，在中國人民銀行退出外匯市場常態化干預後，上月外匯儲備規模出現超預期增加，主要是非美元貨幣升值及海外市場資產價格上升帶來的估值變動，跨境資金流動總體均衡，後續外儲將穩中有升。

■香港文匯報記者海巖 北京報道

■中國外匯儲備扭轉之前兩個月的下滑趨勢。 資料圖片

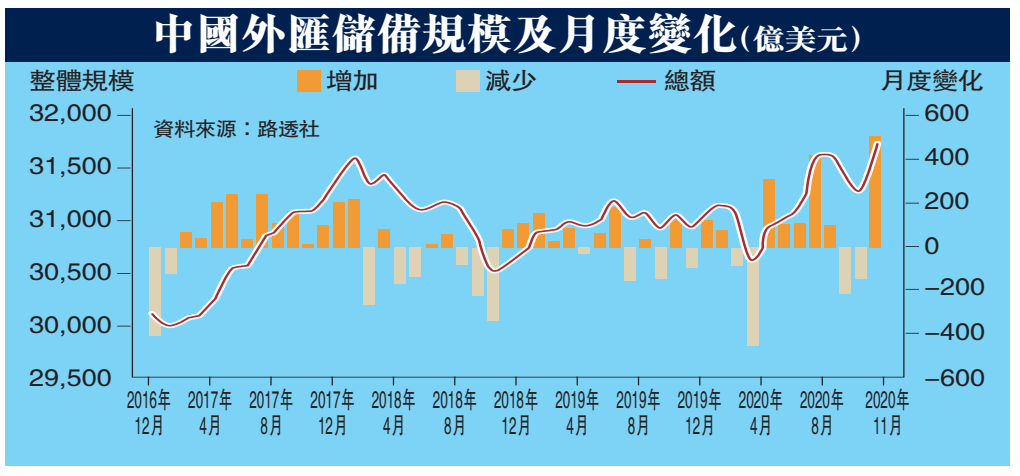

中國國家外匯管理局副局長、新聞發言人王春英解讀數據稱，國際金融市場上，受新冠肺炎疫情及疫苗研發進展、主要國家貨幣及財政政策預期等影響，美元指數下跌，非美元貨幣總體上漲，主要國家股票、債券等資產價格上升。匯率折算和資產價格變化等因素綜合作用，11月外匯儲備規模上升。

美元沽壓大 全球股市漲

11月，受美國選情、輝瑞疫苗的利好消息以及美國良好經濟數據的影響，美元持續承受賣壓，美元指數下跌2.48%，非美元貨幣紛紛升值，歐元、英鎊等兌美元均在高位繼續升值。股市和其它風險資產則漲幅顯著，以MSCI發達和新興市場指數衡量，全球股市11月上漲13%，創史上最佳單月表現。其中，美股三大股指漲幅均超10%，英國富時100指數漲超12%，德國DAX和日經225指數漲幅高達15%。

招商證券首席宏觀分析師謝亞軒稱， 11月美元指數下跌逾2%，非美資產折算大概可以解釋200億至300億美元外儲增加規模，另外可能有外儲經營收益因素。他並認為，央行在第三季貨幣政策執行報告中重申，不進行外匯市場常態化干預，這表明堅持人民幣匯率市場化的政策態度明確，再度干預外匯市場的可能性不大。

579億北向資金流入A股

從證券市場跨境資金流動來看，11月北向資金淨流入A股市場579.29億元(人民幣，下同)，當月境外機構投資者在銀行間債券市場淨買入中國債券1,229億元。中債登和上清所數據顯示，境外機構11月末持有人民幣債券總額達到30,915億元，佔比升至3.07%。在“入富”大門開啟後，較海外債券存在絕對利差優勢的中國債市，吸引境外機構踴躍交投。

王春英表示，11月外匯市場運行穩健，市場預期保持穩定，跨境資金流動總體均衡。不過，新冠肺炎疫情仍在全球蔓延，世界經濟不穩定不確定性明顯增強，國際金融市場風險挑戰顯著增多，預期未來外匯市場將呈現基本穩定、雙向波動的格局。

另外，中國海關總署7日公布，以美元計價中國11月出口同比增長21.1%，當月貿易順差為創下紀錄新高的754.2億美元，7月至11月中國貿易順差已超過2,800億美元。分析人士認為，近期中國出口強勁復甦，貿易順差持續擴大，隨着年底季節性結匯高峰來臨，客盤結匯率將有所上升，這也會為外儲增加提供更多助力。交行金融研究中心研究員鄧宇預計未來外儲環比仍將增加，但增速企穩。

11月人民幣維持升值勢頭，兌美元升值1.5%，今年內人民幣兌美元升值幅度達到8.7%左右。建行金融市場部分析認為，人民幣仍處於升值通道中。在近期人民幣匯率大幅升值的背景下，人民幣匯率短期內有回調需求，但中長期人民幣匯率仍有升值動力，匯率彈性進一步增大，預計2021年波動區間在6.2-6.8之間。另外，年底客戶結匯量較大，人民幣升值壓力也較大。

■中國指數研究院測算，未來5年內地累計新增城鎮人口將在8,433萬人左右。圖為雄安新區。 中新社

中指院：「十四五」城鎮人均居住面積增至44.5平米

香港文匯報訊（記者 王玨 北京報道）中國指數研究院7日發布報告稱，結合對人口總量、結構及城鎮居民人均住房建築面積的預判，預計“十四五”時期內地新增城鎮人口約8,433萬人，城鎮居民人均住房建築面積將提升至44.5平方米，新增城鎮人口帶來的住房需求約36.2億平方米，是未來五年住房需求的堅實支撐。據國家統計局數據顯示，2019年全國城鎮居民人均住房建築面積為39.8平方米。

城鎮化率料升至66.6%

報告稱，“十四五”時期，內地將繼續堅持推進以人為核心的新型城鎮化，2020-2025年城鎮化率將以年均1個百分點的幅度提升，至2025年預計城鎮化率將提升至66.6%，全國城鎮人口將達到近9.5億人。由此測算，未來五年全國累計新增城鎮人口將在8,433萬人左右，新增城鎮人口產生的住房需求將成為未來房地產市場總需求的堅實支撐。

課題組專家認為，當下中國經濟及住房狀況與日本1980年代相似，預計未來5年人均住房建築面積存在4平方米左右的改善空間，年均提升幅度在0.8平方米左右，在此基礎上，預計2025年城鎮人均住房建築面積將提升至44.5平方米。

因“十四五”期間將堅持推進租購並舉，完善長租房政策、擴大保障性租賃住房供給，預計將有更多比例的住房需求以租賃的形式釋放，加之高規模棚改貨幣化效應的消退，2021-2025年住房需求商品化比例將在近2年高位上有所回落。

租賃形式釋放住房需求

惟由於考慮到改善型需求將繼續高位釋放，未來五年住房需求商品化比例並不會出現明顯滑坡，大概率仍可維持在70%左右水平。以70%的商品化比例測算，未來五年全國商品住宅銷售面積約66.0億至68.6億平方米，較2020年水平年均下降3.2%至4.5%，但整體規模仍較為可觀。

Reliant 電力公司服務周到 獲專業肯定
家庭用電、商業用電的技巧 告訴您如何省錢

(本報休斯頓報導) 在新型冠狀病毒流行期間，許多人待在家中的時間變長很多，家戶戶都要用電，而做生意更少不了電，您知道如何聰明用電而能省錢嗎？休斯頓有30多個電力公司，各家收費規則與服務都不同，選對電力公司，能省心又省錢。其中，Reliant 電力公司是歷史最悠久的一家，口碑信譽也好，曾獲BBB 的年度Excellent 最優獎，無論是規模或服務，都獲得專業肯定。

Reliant 電力公司提供住家和商業用電、搬家通電、轉換電力公司等服務，加上有華人專門爲華裔社區服務，不少民衆換過幾家電力公司後，最後又回到Reliant，感覺還是Reliant的服務比較好。

有專人負責華裔市場

民衆劉太太表示，她經朋友介紹，轉用Reliant 的電，Reliant有華語的市場負責人員幫忙，她叫林玉儀(Yuyi Lin)，協助接電等相關事項，覺得她服務很親切，尤其是解釋的很清楚。

林玉儀負責經營Reliant 電力公司休斯頓的華裔市場，國語、粵語和英文都相當流利，曾在Reliant門市部銷售8年，爲住家提供搬家通電、轉換電力公司等服務。與她合作過的民衆，都有很好的評價，說她在解釋用電的部分非常清楚。

用電的訣竅，告訴您如何省錢

在商業用電的部分，知道秘訣和不知道，所交的電費會相差很多，有技巧地用電，將會幫你省下很多錢。商業電費主要由兩部分組成的，我們分別來了解如下：

第一部分是 Energy Charge：

電的量度單位是千瓦時（KWH)，Energy Charge 這部分是電力公司決定的價格。通常天然氣和供求關係會決定 Energy Charge，在合同期內是一個固定的價格。一般來說，越長的合同越便宜，例如五年合同就比一年合同便宜。

Nodal Pass Through: 有時候，如果某城市高峰期不夠電用，會向別的城市要電，如果長途運輸電，運輸過程中電會損耗很多，所以有些公司有這項收費，一般是用電量少的公司。Reliant 公司的Energy Charge 已經包含這部分在裡面，用電量大的公司，可包可不包，看具體合同而定。

第二部分是Demand (KW) ：

Demand 是你用電的速度。比如說接滿同樣大小的一缸水，你可以打開水龍頭慢慢地裝一個小時，也可以快快用15分鐘裝滿。家居用電一般沒什麼區別，用多少算多少。但是，商業用電差別可大，越快裝滿越貴。

商業電算你15分鐘的用電速度。如果你15分鐘用電很多，電線桿公司會爲你準備大的用電量，會收貴很多。這部分費用由電線桿公司收，並非電力公司決定，是由你自己怎麼用來決定。休斯頓的電線桿公司是Center Point。

有技巧地用電，將會幫你省很多錢

比如一家Home Depot，晚上要給機器充電，起初全部機器一齊充，結果發現電費很貴。後來分開充電，電費便宜多了。所以盡量不要集中一齊用電，這樣子省很多的。而且如果你只要一個月曾經集中急用電，下幾個月帳單也會受影響。上面情形有點類似網速越快，收費越貴。

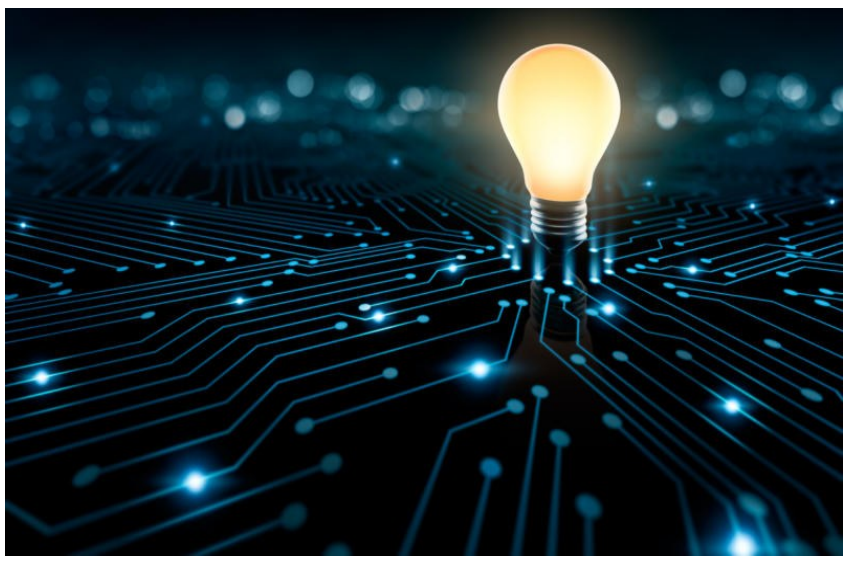

務必先弄清楚收費規則

另外一位用戶陳先生表示，有些電力公司希望增加客戶，只說了部分用電收費，等到實際上收到電費通知，收費往往高出很多。而Reliant 電力公司的林小姐，會據實說明每一項的收費，能源費用是多少？輸電費用是多少？月費是多少？白紙黑字清清楚楚，用戶同意之後才簽約。

另外，有些公司一千度與兩千度的用電有很大的費用差別，或是有隱藏費用，用戶以爲找到便宜的計畫，但實際上卻吃虧了。例如，1001kWh 與 1999kWh 同價，如果你平時用1001 kWh 左右就虧了，用1999kkwh比較合算。所以，要根據自家用電量來選擇不同計劃。按標準，電力公司都要提供2000 kwh 的平均價，但有時1999 kwh 和2000 kwh 會差很遠，有人一看 2000 KWh 均價便宜就簽了，但實際上，他們可能用不到 2000 kwh 。

因此，提醒民衆，在找電力公司時，務必先弄清楚收費規則，找一家信譽優良、誠實可靠的電力公司才是上策。

自住的房子盡量要簽合同

此外要注意的是，有些小的電力公司可能會倒閉，倒閉之後，因爲轉手給其它公司，價格可能猛長，等你知道時，已經太晚了。例如，前兩年，因爲石油價格太低，以致有幾個德州大的用煤生產電力的工廠競爭不過，最後關閉了，由於電供不應求，大熱天會導致Energy Charge 猛增，所以要避免那種Energy Charge 會變的計劃，比如去年夏天，有個公司曾經1 kwh 要 $9，眞是嚇死人的天價。

如果是自住的房子，盡量要簽合同，沒有合同的電費會時不時的漲價。

通電ID

住戶也可憑駕照、社安號、外國護照通電。剛來美國憑護照辦電，多數要查證件，一般提前5天辦比較好，因爲查證件需要二個工作日。對大部分人，如果不需查證件，5點之前辦理，可當天通電。

如轉換到Reliant，不須要打電話取消原來公司，Reliant會替客戶把原來公司取代。若是住戶通知原來公司斷電，反而造成公司交接手之中停了電。

多項方便的服務

Reliant依不同計畫有多項方便的服務，每週會寄出用電摘要的電子郵件，讓用戶了解自家的用電情況，幫助降低能源使用量。有些計劃還會提供免費的Nest Thermostat ™ and Google Hub and Google Mini，Nest Thermostat可以自己編程以節省用電，可以用手機遠程控制溫度，甚至在中國動一下手指， 也可控制美國家裡的溫度。

而Google Home Mini 很有意思，可用語音搜索信息，然後Google Home Mini會語音回答你。對孩子來說，是個不錯的學習方式，好玩又長知識。如果是獨居老人，沒事也可以找Google Mini對話，但前提是要會說英文！

萬一用電量暴增，Reliant也提供簡訊提醒，讓民衆注意。此外，Reliant提供全天候客服，一年365天、天天24小時，都有電話眞人服務。

此外，林玉儀也爲房地產經紀人提供特別服務，通電很容易，讓管理房屋更有效率。

詳情請洽Reliant 電力公司林玉儀(Yuyi Lin)，電話: 713-898-8043。 Email: Yuyi.Lin@nrg.com。微信/Line ID: yuyilin2005。