SOUTHERN NEWS GROUP 美南新闻报业电视传媒集团总社
全美最大华裔独立多媒体集团·报业·电视·黄页·移动传媒
The Largest Asian Independent Multi-Media Group in USA Newspaper -Television-Yellowpages-Dsign
美南新闻日报(总社)·华府新闻日报·达拉斯日报
PRSRT STD US POSTAGE PAID ALIFE, TX PERMIT #16
美国政府指定刊登法律性质广告有效刊物

美南社区

2020年12月17日 星期四
Thursday, Decembr 17, 2020
SOUTHERN CHINESE DAILY NEWS

美南新闻 美南新闻网站 Southern Daily News www.scdaily.com
STV LIVE 美南国际电视网 Southern Television www.scdaily.com/tv
美南印刷厂 U.S.A.Printing www.scdaily.com
国际贸易中心 International Trade Center www.itchouston.org
美南新闻公众号 WeChat ID:today–america
休士顿黄页 Houston Chinese Yellow Pages scdaily.com/yellow_pages
休士顿旅游指南 Houston Travel Guide

鄭家晴律師事務所
電話: 713-627-3000
鄭律師親自提供免費電話諮詢
chengkate@ymail.com
精辦各種
移民相關案件
德州及紐約州執照律師
SMU法學博士(J.D.) (Not Board Certified)
www.houstonimmigrationsolutions.com
地址: 4151 Southwest Freeway, Suite 600, Houston, TX 77027
(位於59號公路Weslayan出口，距中國城十分鐘車程) A10–CHENG,CHIA–CHING 鄭家晴_C5_A1

大成地產 Tasek Realty
"以我的專業知識和眞誠的關懷，爲客戶提供最佳服務"
買房、賣房、投資、租賃、管理––商業或住宅
832-766-5506
sweekoh@hotmail.com
WWW.HAR.COM/SWEEKOH
房地產經紀人
通英、華、粵、閩南、潮、馬來語
許瑞慶 Swee Koh 俄克拉荷馬大學工業工程學位 十餘年住宅和商業建築結構經驗

商家名店

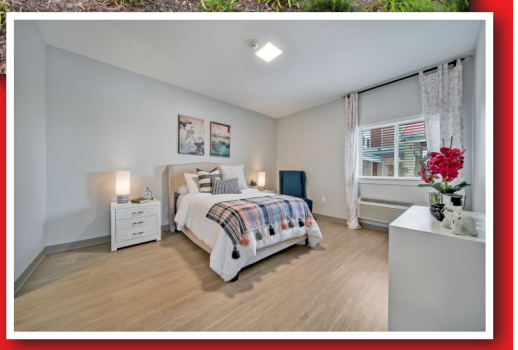

松園居
專爲亞裔設計的養老社區
是高端的生活護理(Assisted Living)、與失智照護(Memory Care)社區
爲長者們提供量身訂做的家庭生活方式
電話: 832–895–7648. 微信号: pinesatbellaire.
Email: outreach.pines@tarantino.com
地址: 12420 Bellaire Boulevard, Houston, TX 77072.

更多的折扣
黃永瑞 Sean Wong Agent
7035 Highway 6 North
Houston, TX 77095
Bus: 281–550–0555
Cell: 832–259–0122
Fax: 281–550–0100
sean.wong.pymw@statefarm.com
省下平均$480!*
讓我幫您獲得所有該得的折扣，還有適合的保障!
向更好邁進™
現在就打電話給我!
StateFarm™
*每戶平均年度節省金額是以2010年全國性問卷調查中報稱在轉用State Farm後獲得節省的新投保人為根據。State Farm®保險的保單、申請表格，以及必要通知均以英文書寫。
State Farm Mutual Automobile Insurance Company, State Farm Indemnity Company – Bloomington, IL
1205004 J01_SF黃永瑞1456C_8

永豐地產管理 InterCity Realty
個人聯絡: 713–240–8899
團隊電話: 832–962–8869
David Chen 陳先生 (Broker)
15+年地產買賣租賃
專精住宅及商業管理
專業使用Loopnet/HAR/Zillow
成功幫您的商業/房產訊息散播出去
9999 Bellaire Suite 908 Houston, TX 77036 (恒豐銀行大樓908號)

Venture Equity 房屋買賣/貸款/投資/商業
永創佳業 1031物業延稅交換
Lance Chau
(713)271–9898
Lchauemail@yahoo.com
RMLO NMLS 246133
• 近59號公路中高層公寓，2臥2衛，2臥半2衛
• 近Westheime 3房2.5衛房，售$189K
Fast Easy Mortgage
貸款: 買房、重貸、出租房貸款、抵押兌現、不查收入
6120 Westline Drive Houston, Texas 77036

敦煌地板 百種款色 包工包料
Design & Remodel

地毯	$1.99	/呎 & up
複合地板(8mm)	$2.49	/呎 & up
複合地板(12.3mm)	$2.99	/呎 & up
塑膠地板	$3.99	/呎 & up
實木複合地板	$5.99	/呎 & up
花崗石	$14.99	/呎 & up

承接商業、住宅工程、地板、瓷磚、地毯、實木樓梯、精細木工、浴室、廚房更新、櫥櫃、花崗石、大理石、屋頂翻新、內外油漆...
9889 Bellaire Blvd #B-24C (大中華超市旁邊)
832-353-6900
832-877-3777

#MaskUpHOU #BetterTogether
MASK UP!
MAYOR SYLVESTER TURNER
• Wear a mask in public.
• Practice social distancing by staying 6 feet from other people.
• Stay home if you have underlying health conditions or are over age 65.
• Wash your hands often.
• Clean and disinfect surfaces.
Mayor's Health Equity Response Task Force
Houstonemergency.org/covid19
COVID-19 Call Center: 832-393-4220

Visit us soon at Southwestern National Bank
www.swnbk.com
713-771-9700
Member FDIC
EQUAL HOUSING LENDER

港控疫不力後果嚴峻 市民難免捱貴貨

深研加碼防輸入 跨境貨車或限行

抗擊新冠肺炎

香港新冠肺炎疫情嚴峻，控疫未能做到“清零”，後果不斷浮現，個案更波及內地，僅第四波疫情以來香港輸入內地確診及關聯病例至少有10宗 。與香港一河之隔的深圳為嚴控疫情，目前有意對香港跨境貨車實行“單雙號通行安排”，目的是減少50%跨境貨車車流。深圳市口岸辦15日下午與香港跨境運輸業界開會聽取意見，雙方未達成共識，雖然暫時不會落實，但業界相信香港疫情進一步失控的話，該計劃勢在必行。有香港跨境貨車司機透露，若推行有關計劃，只有六七百輛運送鮮活食品貨車獲豁免，除影響司機生計，還會直接損害供港物流鏈，估計每天跨境運貨量應聲下跌至少兩成，成本上升一倍，並轉嫁香港消費者，使港人疫下仍要捱貴貨。業界指出，徹底化解物資危機的唯一方法是香港以更大力度抗疫，早日實現“零新增”與“零確診”，才能使深圳安心讓香港司機入境。

■香港文匯報記者 文森、李昌鴻

■因香港控疫不力，對深圳防控疫情構成巨大壓力，深圳目前擬對香港跨境貨車實行“單雙號通行安排”，以減少病毒傳播危險。圖爲深圳口岸嚴格檢查入境香港貨車。 資料圖片

15日，香港運輸署、深圳市口岸辦和香港跨境運輸業界等有關負責人在福田口岸落馬洲舉行協商會議，就深圳市口岸辦公室擬構想對跨境貨車實行單雙號限行，以嚴控疫情。對此，香港運輸署和跨界貨車業界人士均表示反對，因為此舉將嚴重影響跨境物流業務，尤其是目前正處於出口高峰期，令大量物流公司業務深受衝擊，大量香港司機收入將大跌，並會紛紛辭職。

運輸業界擔憂步食肆業後塵

香港貨櫃運輸業總工會主席陳迪手透露，為了嚴防疫情，此次深圳市口岸辦公室計劃出台措施，要求跨境貨車採取單雙號通行安排，目的是減少50%跨境貨車。最終，基於多方面的考慮，深圳市口岸辦暫時擱置單雙號限行的計劃，並要求明年2月10日後，除鮮活車輛禁行文錦渡以外，其他所有貨車禁行皇崗和文錦渡口岸。

從事跨境物流運輸的**恒峰物流集團總經理劉明**表示，公司有數十位香港司機，如果推行貨車單雙號限行，公司業務和效率將暴跌五成，大量香港司機將會辭職，公司會瀕臨倒閉。他期望跨境司機可以早日接受新冠疫苗注射。**鴻太信物流董事長李輝**表示，貨車單雙號限行是不現實的，目前的出口高峰將備受衝擊，大量訂單難以及時出口交付海外客戶手中，將引來大量投訴和索賠等。

香港貨櫃運輸業職工總會副主席謝浪接受香港文匯報訪問時表示，雖然計劃暫時擱置，但相信如果香港疫情進一步失控，該計劃勢在必行。運輸公司老闆會因為新措施而導致營運成本翻倍，令運輸成本增加。他形容：“業界到時的情況有如食肆一樣，只能夠節衣縮食度日。”

他表示，不排除把增加的運輸成本按比例轉嫁到香港消費者身上，“有些老闆可能要換架大車載貨，塞多些貨。但每天運貨量仍會下跌至少兩成，工時減半，成本升一倍。”他解釋，老闆不會隨便增加運載次數，“如果走多轉之前已經會做，唔會因為措施而走多轉，所以都係損失半個月生意。”

他又指，措施的觸發點是有香港跨境司機染疫入境內地，使當地多名市民需要檢疫，部分場所需要關閉，影響當地人生活，甚至有人“貼大字報”要求禁止香港司機入境，內地政府需要平衡社會民生而作出限制措施。他形容，香港不能怪別人，“係香港在防疫控制上失敗，人哋都要保障自己的市民，作出防控措施。”他認為，特區政府未能下防疫決心，一再拒絕實施全民強制檢測，以及禁足等強硬防疫措施，才使香港疫情失控，犧牲民生經濟。

萬輛貨車受影響波及各行業

香港陸路客貨運輸業議會主席蔣志偉接受香港文匯報訪問時表示，按深圳政府的計劃，只有六七百輛運送鮮活食品貨車會獲豁免於跨境貨車單雙號限行措施，一旦措施最終落實，香港會有約1萬輛貨車受影響，“司機現時是多勞多得，他們的收入勢必大幅減少，而物流公司也難以繼續生存，他們的單雙號車牌未必平均，運力可能跌超過一半。”

香港絕大部分的物資供應都是來自內地，蔣志偉指，跨境貨車單雙號限行所影響的不單是跨境物流業界，本地其他相關行業亦會受影響，“內地供港的物資不只是廁紙等日常用品及需轉口貨物，香港大部分建築材料，以至建築物預製組件都是從內地運到香港。”一旦跨境貨車運力減半，其他行業也可能被迫停工，香港社會將難以正常運作。

司機憂生計 盼早打疫苗

香港文匯報訊（記者 文森、李昌鴻 深圳報道）12月1日，深圳新增一例新冠肺炎輸入病例，是一名深港跨境貨車司機。為了嚴防嚴控疫情，在12月2日，深圳市口岸辦發布通知稱，即日加強口岸核酸檢測力度，對豁免入境隔離的跨境貨車司機，每天首次入境時100%進行核酸檢測。受此影響，香港司機需要每天排隊檢測，許多物流公司效率下降兩三成，香港跨境司機收入也相應下降，大量司機紛紛辭職。

香港貨櫃運輸業總工會主席陳迪手表示，今年4月以來受內地嚴格的防疫措施要求和後續日益收緊的核酸檢測，有效期由之前72小時改為12月2日起24小時，香港司機深受疫情檢測排長龍檢測、收入大降等影響，許多人放棄跨境運輸工作。

香港貨櫃運輸業職工總會副主席謝浪表示，特區政府對全民強制檢測、禁足等措施有所保留，香港抗疫成功的希望唯有落在疫苗上，他希望政府將跨境貨車司機列為優先接種疫苗的群組，並安排司機接種國產疫苗，“其實除了老弱婦孺，跨境司機亦屬於高危人士，應該優先注射疫苗，而中國疫苗獲內地認可，我們希望接種後可以免檢疫進入內地。”

第四波以來 港傳內地9確診1關聯案

第四波疫情以來港輸入內地確診及關聯病例

11月21日	福州	1例
11月28日	惠州	1例
12月1日	深圳	1例
12月2日	惠州	1例
12月2日	深圳	關聯病例1例
12月4日	珠海	1例
12月5日	深圳	1例
12月11日	深圳	1例
12月12日	北京	1例
12月14日	北京	1例

整理：香港文匯報記者 馬靜

香港文匯報訊（記者 馬靜 北京報道）北京市衛健委15日發布消息，北京市在三天內新增兩例香港輸入病例。香港文匯報記者梳理網站不完全統計，自11月中旬第四波新冠疫情以來，從香港輸入內地的確診及關聯病例目前至少有10人，其中確診病例9人，關聯病例1人，以輸入廣東省病例最多。

輸入廣東個案達六宗

香港文匯報記者梳理各省市衛健委網站不完全統計，11月中旬香港第四波新冠疫情至今，香港輸入內地病例有增多趨勢，尤其在廣東省自香港輸入的確診病例多達6人，廣東省衛健委官網信息顯示，11月28日、12月1日、12月2日、12月4日、12月5日、12月12日皆有來自香港的確診病例，其中深圳市3例，惠州市2例，珠海1例。

另外，12月2日，深圳新增1例與香港輸入病例關聯的無症狀感染者，係12月1日確診港籍跨境貨車司機陳某的密切接觸者。

京兩個案搭同一航班

此外，福建省衛健委在11月21日也確診發現一例香港輸入病例。該病例於11月20日乘坐航班自香港至福州市，抵達福州後進行核酸檢測，21日發現檢測結果為陽性。

值得關注的是，在北京發現的最新兩例香港輸入病例乘坐的是同一趟航班。根據民航局國際航班熔斷規定，航空公司同一航線航班，入境後核酸檢測結果為陽性的旅客人數達到5個的，暫停該公司該航線運行1周；達到10個的，暫停該公司該航線運行4周。“熔斷”的航班量不得調整用於其他航線。“熔斷”期結束後，航空公司方可恢復每周1班航班計劃。

■第四波疫情以來，從香港輸入內地的確診及關聯病例目前至少有10人，其中以輸入廣東省病例最多。圖為港人在深圳灣口岸過關入深圳。 受訪者提供

GLENN INSURANCE SERVICES
專精於 •長者人壽保險(Senior Life) •葬禮保險(Final Expense Insurance) •房屋保險(Homeowners Insurance) 提供保證
請聯絡 Norma 電話:832-301-9177 / Fax:281-293-9183
關注臉書: Glenn Insurance Services / 或email: GlennInsuranceServices@gmail.com

黃金醫療中心
★ 20餘年臨床經驗 ★ 北京醫科大學教授 ★ Memorial Hermann Southwest Hospital 主治醫師
主治 內科 / 家庭全科 / 高血壓 / 糖尿病 / 腸胃 甲狀腺疾患 / 關節炎/年度體檢 / 婦科檢查 疫苗注射 / 心電圖 / 肺功能 / 血尿化驗 外傷 / 急診 / 外科小手術 / 骨質疏鬆
體檢 移民體檢 年度體檢 學生體檢 婦科體檢
每週六天
週一至週五 8:30AM-6:00PM
週六 9:00AM-4:00PM
精通國語/粵語/客家話
誠聘前台
栗懷廣 醫學博士 美國內科特考文憑 Huaiguang Li, M.D.Ph.D Board Certified, ABIM
Tel: 832-834-4812 Fax: 832-834-4814
9750 Bellaire Blvd. #180, Houston, TX 77036 [黃金廣場內]
D03FA-GOLDEN CARE黃金醫療栗懷廣2467B_8

德州脊椎中心/復健科診所
Texas Spinal care 最新技術治療腰椎、頸椎間盤突出!
車禍不要緊 免費幫你治
不管別人撞你，還是你撞別人；不管你有沒有保險，出了車禍打個電話給李醫生，他會幫你把一切搞定！不用你花一分錢，全部由保險公司支付！！
腰痛、下肢痛、下肢麻木、前行困難、坐骨神經痛、頸部、肩部、上背部劇烈疼痛、手麻、手酸 。采用非手術治療，運用推拿、器材和營養相搭配的方法治療腰椎、頸椎間盤突出非常有效，病人無痛苦、不用專門請假，可以邊工作邊治療，整個療程的費用比手術治療時的copay還低！！
根據電腦診斷的結果針對受損的那一節椎間盤治療，準確！見效快！！
一次治療下來疼痛馬上減輕80%！
李醫生治療椎間盤突出有20多年的經驗，畢業於加州大學聖荷西分校，行醫多年，信譽卓著。獨家牽引療法有奇效！
李醫生 還專精車禍後的複健，車禍後PI與PIP都收。中文護士
Texas Spinal care 診療時間：週一、三、五（8am–6pm）二、四、六（上午）
電話：713-278-2225 網址：http://www.txspinalcare.com
診所地址：2600 S Gessner RD, Suite 120, Houston, TX77063
D03CH-TEXAS SPINAL 脊椎李醫生56B_16

一支獨秀
美南新聞日報 休士頓黃頁
電話：281-498-4310 · 傳真：281-498-2728 · E-mail: ad@scdaily.com

北市府公务员涉贪案 公园处长列被告移送复讯

（中央社）检廉获报，台北市公园处花卉试验中心宋姓主任被控图利业者，张姓、黄姓技工涉收贿。北检今天指挥廉政署约谈7人。公园处长陈荣兴下午到案说明，晚间被列为被告身分移送复讯。

检廉调查，依「台北市市有房地被无权占用使用补偿金计收原则」，市府可向市有土地占用人追索5年不当得利，若占用人依管理机关所订期限内腾空返还，可减收补偿费。

检廉查出，北投区湖山段二小段市有土地遭阳明山国际大旅馆无权占用做为停车场，须支付补偿费新台币130万元，业者依规定于限期内返还，仅须缴交约40万元。不过，国际大旅馆缴交补偿费后，宋姓主任被控于今年1月间仍让业者继续占有土地，涉犯贪污治罪条例图利罪。

另外，工务局公园路灯工程管理处路灯科张姓、黄姓技工负责路灯会勘、施工、发包、采购等业务，2人被控于民国108年间收受厂商贿款或不当利益约10万元，让业者施作利润高的品项，涉贪污治罪条例收贿罪。

北检今天指挥廉政署，兵分10路搜索花卉试验中心宋姓主任办公室及张、黄姓技工办公处所，以及3家厂商等地。

检廉并以被告身分传唤宋姓主任、张姓技工、黄姓技工及林姓、余姓、杨姓厂商与陈姓仲介到案；陈荣兴下午到廉政署接受讯问，晚间被以被告身分移送台北地检署复讯。

工务局公园路灯工程管理处指出，已请政风室协助厘清案情，并静待司法调查，同仁若涉不法绝不宽贷。

北市社住长期维护管理精进模式研讨会

台北市长柯文哲（左4）16日在台北国际会议中心出席「台北市社会住宅长期维护管理精进模式研讨会」，致词后与来宾合影。

撤销假释规定部分违宪 法务部：已审查1013案

（中央社）大法官做出释字第796号解释，宣告撤销假释规定部分违宪。法务部长蔡清祥今天表示，释宪后已主动审查1013案，释放56人，预计明天会完成剩余的146案审查工作。

立法院司法及法制委员会今天审查法务部相关预算，蔡清祥面对立委询问撤销假释程序时，做出以上表示。

刑法第78条第1项规定，假释中因故意更犯罪，受有期徒刑以上刑之宣告者，于判决确定后6月以内，撤销其假释。

司法院大法官11月6日做出释字第796号解释，刑法规定假释中故意犯罪，受有期徒刑以上之罪，不分假释人是否受缓刑或6月以下徒刑均撤销假释，此范围内抵触宪法比例等原则，即日起失效。法务部随后开会审查，撤销部分回笼受刑人的「撤销假释处分」。

蔡清祥今天说，释宪出炉后已主动检讨1159案，审查完1013案，释放56人，连同法院裁定释放的12人，目前因应释宪已释放68人；法务部已排定明天再开审查会，可望将剩余146案处理完毕。

另方面，民进党立委刘世芳认为，矫正署编列预算打算到香港考察智慧监狱，但现在关押在香港监狱的都是国际人权组织在乎的人，认为矫正署此风不可长；矫正署长黄俊棠则表示，人权部分绝对不会参考，主要是参考科技发展。

台南市议员蔡育辉涉诈领助理费 8万元交保

（中央社）台南地检署侦办台南市议员蔡育辉涉嫌诈领助理费新台币10余万元，讯后以8万元交保；蔡育辉则发表声明说，绝未贪污，从未将应给付的助理费放进自己口袋。

台南地检署今天晚间指出，南检昨天指挥调查局台南市调查处侦办蔡育辉涉嫌诈领助理费案，搜索2处，传讯4人，初估蔡育辉诈领时间达1年，诈领金额10余万元。讯后蔡育辉以8万元交保，蔡育辉办公室程姓主任以4万元交保。

蔡育辉随即发表声明说，他从政近20年，从未将应给付的助理费放进自己口袋，甚至还以自己薪水补贴助理油料及维修费，人事费经常透支，他自信清白从政，绝未贪污。

防一氧化碳中毒 消防署吁装热水器要通风

（中央社）消防署今天指出，全国近5年发生的燃气热水器一氧化碳中毒案共188起，约8成为屋外式热水器安装处通风不良，提醒民众务必加强检视、防范，也邀防灾大使郭彦均携手宣导。

由于今年燃气热水器一氧化碳中毒案已发生12起，造成1死42伤，且主因为场所通风不良。近来北台湾湿冷，消防署也特别于今天举办「1216一氧化碳预防日」记者会，邀请郭彦均演出幽默宣导短剧，提醒民众共同防范一氧化碳中毒及注意瓦斯使用安全。

消防署统计指出，自民国104年至108年、近5年发生的燃气热水器一氧化碳中毒案共188起，造成31死、560伤，经查约8成为屋外式（RF式）热水器安装于通风不良处所造成，约2成则为半密闭强制排气式热水器（FE式）及半密闭自然排气式热水器（CF式）未依规定安装排气管等因素。

消防署指出，一氧化碳中毒是可以防范的，提醒民众务必检视燃气热水器安装环境是否通风，若装在屋内则要有强制排气功能，且热水器应请合格技术士依规定安装，完工后贴上施工标签，以保障安全。

同时，民众也可利用「居家瓦斯使用安全检核表」进行检视。

另因民众居家常使用瓦斯，消防署也拍摄影片教育民众如何「决斗瓦斯妖怪」，若发现瓦斯外泄时，千万不要开、关任何电器，应关闭瓦斯桶开关阀，轻缓推开门窗通风，避免产生火花引燃瓦斯，大量外泄时也应通知当地消防单位协助处理。

消防署提醒，瓦斯桶应直立放置于有遮阳的屋外，并固定防止倾倒，避免瓦斯气爆危害；使用燃气热水器保持通风，防范一氧化碳中毒；使用热水器后若有头晕、想吐、四肢无力等症状，应警觉可能是一氧化碳中毒，请立即打开窗户通风，并拨打119求助。

人行創紀錄9500億MLF操作

維穩跨年流動性 短期全面“降準”料渺茫

為維護銀行體系流動性合理充裕，中國人民銀行15日開展9,500億元（人民幣，下同）中期借貸便利（MLF）操作，單日投放量創歷史新高。市場人士分析，央行此舉有意維穩跨年流動性，利於同業存單利率繼續回落，從而緩解銀行結構性負債壓力，但這一舉動亦表明短期全面“降準”的希望渺茫。周一市場資金面有趨緊態勢，央行端出超大碗“麻辣粉”（MLF）後效果立竿見影，除1個月品種外，當日Shibor（上海銀行間同業拆放利率）幾乎全線下行。A股滬指午後跌幅收窄，深成指和創板指收市更轉升。

■香港文匯報記者 章蘿蘭 上海報道

央行公告稱，9,500億元的MLF操作，包含對12月7日和16日兩次MLF到期的續做，同時開展100億元逆回購操作，充分滿足金融機構需求。其中，MLF操作期限為1年，中標利率為2.95%，與前次持平；逆回購操作期限為7天，中標利率為2.2%，亦與前次持平。公開數據顯示，本月MLF兩次到期量共計6,000億元，央行實現超額續作。

連續5個月MLF超額續作

這也是央行連續第5個月對MLF進行超額續作。華泰證券固定收益團隊點評報告指出，12月同業存單到期量高達1.97萬億元，為年內第二大到期高峰，同時年底商業銀行還面臨結構性存款壓降、監管指標等壓力。此次MLF超量續做有望進一步緩解銀行負債端壓力，呵護年底流動性環境。第三季貸款利率小幅上行苗頭出現，央行超額投放MLF有助於避免存單利率上行等抬升實體融資成本。

避利率上行增融資成本

央行通過MLF連續超額續作，向市場投放中長期資金，緩解銀行負債端成本。本月以來Shibor中長期資金利率連續下行，但臨近繳稅高峰期，短端資金利率近日又有抬頭之勢。周一Shibor短端品種多數上漲，隔夜品種上行27.1個基點。在15日巨量操後，Shibor幾乎全線下行，隔夜品種跌29.9基點報1.40%，7天品種下行8.1基點報2.06%，14天品種下行4.7基點2.00%；僅1個月品種上行0.3基點報2.73%。3個月、6個月、9個月、1年品種則分別下跌1.7、2.9、3.1、3.1個基點。

路透社指，從央行近期操作來看，對資金面的態度似乎再次轉暖，但需要意識到是，淨投放增加的背景是信用風險事件、跨年時點臨近、人民幣強勢等等。隨着經濟持續企穩向好，在宏觀槓桿率和資產價格等制約下，貨幣政策的取向仍是中性，只是節奏相機抉擇，後期結構性政策工具料仍是主力。

業界料貨幣政策處“觀察期”

2019年1月和2020年的1月，央行均根據當時經濟走勢及貨幣金融環境，實施全面降準，惟東方金誠首席宏觀分析師王青預計，明年1月央行全面降準的可能性較小。一方面，近期央行持續通過MLF操作向銀行體系注入中長期流動性，加之伴隨年底前銀行完成結構性存款壓降任務，未來一段時間中期市場利率或將穩中有降，對央行大規模注入中長期流動性需求相應下降。

另一方面，農曆新年前市場資金面趨緊，央行可通過加大逆回購操作規模、拉長期限等其它公開市場操作對沖。最重要的是，全面降準會釋放較為強烈的貨幣寬鬆信號，與當前經濟形勢及政策目標不相符合。

“這樣來看，儘管不排除明年1月央行可能實施普惠金融定向降準動態考核，部分達標金融機構可享受一定幅度的存款準備金率優惠，但通過全面降準大規模釋放中長期資金的可能性不大。”王青指出，考慮到接下來幾個月政策利率調整的可能性也很小，未來一段時間貨幣政策將持續處於“觀察期”。

短期全面降準或無望，15日盤中在岸人民幣對美元即期一度跌近200點，下午四時半收盤報6.5446，較前收盤價跌79點。

螞蟻：未來5年將更普更惠

香港文匯報訊（記者 殷考玲）憧憬成世紀新股的螞蟻集團上月中於臨掛牌前夕突然暫緩上市，該集團董事長井賢棟15日在出席第4屆中國互聯網金融論壇時表示，螞蟻一個多月來在監管的指導下，全力做好暫緩上市的善後工作，對照監管部門的要求，“照鏡子、找不足、做體檢”，積極配合監管，進一步落實監管要求。

冀達更高標準更嚴規範

他又指，未來5年螞蟻將繼續攜手金融機構，通過技術創新提升效率，進一步降低金融服務成本，做到既普又惠、更普更惠。

井賢棟在論壇作“金融科技的責任與擔當”主題演講時稱，螞蟻集團全體正在認真學習“十四五”規劃建議和中央一系列關於金融安全和金融穩定發展的政策精神，深刻認識到維護金融安全、防範金融風險是金融領域一切創新和發展的前提，螞蟻服務眾多消費者和小微企業，在維護金融安全、防範金融風險上，更應該提高安全水位，以更高的標準、更嚴的規範要求自己。

受到內地加強對互聯網平台經濟的監管，港股15日表現反覆，恒指備受科技股拖累向下，並在26,000點附近徘徊，最多曾跌262點，最低曾見26,127點，收報26,207點，跌182點，成交額1,440億港元。內地因對科技股加強反壟斷的調查及監管，科技股持續受壓，阿里巴巴、騰訊和美團跌幅由1.9%至2.9%不等。

對於後市看法，凱基證券亞洲研究部分析員陳樂怡15日接受訪問時表示，雖然臨近年尾但未見有基金戶粉飾櫥窗，因為今年港股都累升不少升幅，加上近期港股成交額收縮，不排除部分基金會提早收爐。她又稱，近年港股呈悶局，未有催化劑刺激股市，加上西方社會疫情未見好轉，內地又對科技股進行反壟斷法，所以資金流向半新股炒作，例如京東健康。

逃漏进口关税 美起诉德州轮胎公司和逾10人

美国官员宣布，一家轮胎公司10多年来逃避对中国制造的轮胎开进口关税，执法当局已起诉涉案的10多人和这家位于德州的公司。

美国司法部表示，联合调查行动发现，位于德州休士顿的Winland International/Super Tire公司与其行政主管，「共谋规避中国工程用车辆（OTR）、轻型汽车以及卡车（LVT）轮胎的反倾销关税」。

司法部在声明中说，他们涉嫌利用中国制造商不需关税的文件，以及伪造发票低报进口轮胎的价格，以支付较低关税。

这些轮胎的价值超过2100万美元，意味美国短收超过650万美元的进口关税。

当局逮捕了列名为轮胎公司董事长和副董事长的米兰达・周（Zheng "Miranda" Zhou；音译）和布鲁斯・刘（Kun "Bruce" Liu；音译）。

美国移民暨海关执法局（Immigration and Customs Enforcement）的休士顿国土安全调查部门官员道森（Mark B. Dawson）说：「10多年来，米兰达・周和其同僚涉嫌取得不公平的竞争优势，损害美国企业利益。」

声明说，当局起诉了另外在逃的6人，他们大多居住在中国；还有6人面临民事指控。

美国总统川普政府的核心贸易政策是对中国商品课征高额关税，而美国贸易当局长久以来对低价进入美国市场的中国产品课征反倾销税。

德州南区联邦检察官派屈克（Ryan K. Patrick）说：「中国和中企欲抢夺、复制、取代美制商品和技术…非法进口并倾销这些货物，是系统性削弱美国竞争对手的方法之一。」

美机构预测超8400万人将在假日季出行

全美汽车协会(AAA)预计，2020年圣诞节到2021年新年期间，假期出行人数将比2019年下降三成，不过仍将有超8400万美国人踏上走亲访友或旅行度假的路途。

其中，预计有290万美国人乘飞机出行，比2019年同期减少59%。而开车出行将成为这个节日季的主流，占到总出行人次的96%、达8100万，将比2019年同期少25%。

在今年感恩节，虽然出行人数比2019年同期大幅下滑，但仍然创下自疫情以来的最高纪录。在感恩节当周周日，美国运输安全管理局统计的航空旅客人数突破100万。

12月早些时候，美国疾控中心(CDC)重申和感恩节时一样的出行指引，要求美国民众避免假期出行，因为全美各地疫情数字再度攀升。

对于那些仍然决定出行的民众，CDC建议他们在动身前1至3天进行检测，并且在旅行后的3至5天再次进行检测。旅行后的7天内减少非必要活动。此外，无论到哪里旅行，都要戴口罩。AAA建议民众查询目的地和出发地公共健康部门的要求。如果住旅馆酒店，需提前确认它们是否接受非本地居民，以及采取何种保护措施。如果租车，也可以提前确认车辆是否进行过消毒清洁。

美东部将迎暴风雪影响6500万人

一场大型冬季暴风雪将袭击美国中大西洋州部分地区，新英格兰地区也将受影响。从南卡罗来纳州到马萨诸塞州的10州都发布了冬季风暴预警和天气警告，受影响最大的城市包括纽约、费城、巴尔的摩、华盛顿特区和波士顿，波及超过6500万人。

这场暴雪将于当地时间16日清晨在北卡罗来纳州西部开始，并在中午到下午晚些时候移动到东北部主要都会区。

美国国家气象局表示，从16日下午开始，纽约的降雪量可能达到30至45厘米，不过风暴路径的轻微变化可能会使降雪量减少近一半。

如果纽约市降雪量超过30厘米，将是自2016年1月历史性暴风雪以来，该市单场降雪量最大的一次，甚至打破单月降雪量纪录。

波士顿位于风暴区最北部，根据风暴轨迹的不同，降雪量可能会有更剧烈的变化。华盛顿位于风暴区最南端，降雪量也可能随进入城市的暖空气多少而变化。天气预报称，降雪量可能从薄薄一层到15厘米不等。如果暖空气混合进来，华盛顿地区可能会出现雨夹雪和冻雨天气。

同样的暖空气预计将给弗吉尼亚州中部、西南部，以及北卡西北部地区带来冰雪混合的冬季天气。

林黛嫚演讲：「往来之间，副刊主编的客厅即文坛」
一编辑与作家们共同缔造的艺文副刊金色年代（下）

本报记者秦鸿钧摄影

由前中央日報副刊主編林黛嫚教授，上周五（12月11日）在華府作家協會雲端文學講座上說：文壇是什麼？是一個地方（酒場花局，詩席文壇）是作家、文藝評論家、雜誌編輯、出版社編輯等職業的從事文學的業界。

中央副刊舉行「香港九七回歸座談會」。

琦君和我：毛線編織杯墊、淡水養老院、永遠的童話。

這就是編輯台：手稿與鉛字、來稿留用匣。

中央日報文學獎得獎者與主辦單位及評委們合影。

大詩人余光中的詩也曾被代班主編退稿。

與詩人周夢蝶在「明星咖啡屋」喝咖啡。

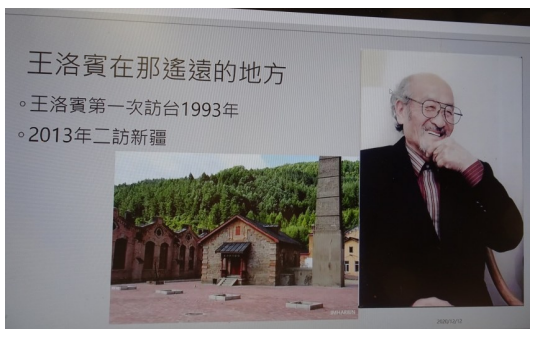

王洛賓在那遙遠的地方。

談及和陳之藩的長信：成大初見面、推薦童元方、聖經紙的長信。

紐約作協會長王志榮也攜該社成員合作參與。